



รายงานประจำปี 2563
องค์การอุตสาหกรรมป่าไม้ภาคเหนือ

ANNUAL REPORT 2020
UPPER NORTHERN FOREST INDUSTRY ORGANIZATION



สมเด็จพระเจ้าอยู่หัวมหาวชิราลงกรณ บดินทรเทพยวรางกูร ทรงปลูกต้นกระถินณรงค์
ณ สวนป่าทุ่งเกวียน จ.ลำปาง เมื่อวันที่ 3 มกราคม 2514

“ องค์การอุตสาหกรรมป่าไม้ ตราบจะได้ช่วยกรมป่าไม้
ปลูกสร้างสวนป่าอีกด้านหนึ่ง ”

พระราชดำรัส สมเด็จพระปรมินทรมหาภูมิพลอดุลยเดช
เมื่อคราวเสด็จทอดพระเนตรการแสดงช้าง
ที่น้ำตกแม่สา ลำเภอแม่วิม จังหวัดเชียงใหม่ พ.ศ.2508

วิสัยทัศน์

“เป็นผู้นำจัดการสวนป่าเศรษฐกิจอย่างยั่งยืน
เพื่อยกระดับอุตสาหกรรมไม้จากป่าปลูกในปี 2565”

วัฒนธรรมและค่านิยม

- 1 ทำงานเป็นทีม
- 2 ทุ่มเทเวลาให้องค์กร
อย่างเต็มที่
- 3 ปฏิบัติงาน
อย่างโปร่งใส
- 4 มีมนุษยสัมพันธ์และ
มุมมองเชิงบวก
- 5 รู้จักพัฒนาตนเอง

สารบัญ

ประวัติความเป็นมาองค์กรอุตสาหกรรมป่าไม้ภาคเหนือบน	3
ทำเนียบผู้บริหาร	7
โครงสร้างและอัตรากำลัง	8
ผลการดำเนินงาน	11
งบแสดงฐานะการเงิน	12
งบกำไรขาดทุนเบ็ดเสร็จ	14
สรุปผลการดำเนินงาน ปี 2563 องค์กรอุตสาหกรรมป่าไม้ภาคเหนือบน	15
สรุปผลการดำเนินงาน ปี 2563 องค์กรอุตสาหกรรมป่าไม้เขตเชียงใหม่	16
สรุปผลการดำเนินงาน ปี 2563 องค์กรอุตสาหกรรมป่าไม้เขตลำปาง	17
สรุปผลการดำเนินงาน ปี 2563 องค์กรอุตสาหกรรมป่าไม้เขตแพร่	18
สรุปผลการดำเนินงาน ปี 2563 ส่วนธุรกิจและอุตสาหกรรมไม้	19
สรุปผลการดำเนินงาน ปี 2563 ส่วนโครงการบ้านวัดจันทร์	20
สรุปรายได้จากการขายสินค้าและบริการ	21
สรุปผลการดำเนินงานผลการเบิกจ่ายงบประมาณ	27
กิจกรรมในรอบปี 2563	28
โครงการส่งเสริมปลูกไม้เศรษฐกิจเนื้อเศรษฐกิจ สังคม และสิ่งแวดล้อม	29
โครงการ “Work shop ของเส้นลี้กจากเศษไม้และเรซิ่น”	40
การตรวจประเมินการจัดการสวนป่าอย่างยั่งยืนตามมาตรฐาน FSC	41
ส่วนบริการจัดการสวนป่าและผลิต	42
กิจกรรมเนื้อสังคม	43
กิจกรรมรณรงค์ป้องกันไฟป่า	44
กิจกรรมด้านสิ่งแวดล้อม	45
กิจกรรมการมีส่วนร่วมกับชุมชนรอบสวนป่า	46
สวนป่าท่องเที่ยว	47
สวนป่าน้ำวัดจันทร์	48
สวนป่าดอยบ่อหลวง	49
สวนป่าแม่แจ่ม	50
ข้อมูลพื้นฐานของสวนป่า	51
องค์กรอุตสาหกรรมป่าไม้เขตเชียงใหม่	52
องค์กรอุตสาหกรรมป่าไม้เขตลำปาง	53
องค์กรอุตสาหกรรมป่าไม้เขตแพร่	54
ทำเนียบหน่วยงานและหัวหน้าสวนป่า	55

ประวัติความเป็นมาองค์การอุตสาหกรรมป่าไม้ภาคเหนือบน

พ.ศ.2476

รัฐบาลได้มีพระราชกฤษฎีกาจัดวางระเบียบกรมในกระทรวงเศรษฐการ
นุทศักราช 2476 ได้กำหนดให้จัดตั้ง กองทำไม้ ขึ้นเป็นราชการส่วนกลาง สังกัด
กรมป่าไม้ โดยมีหน้าที่รับผิดชอบการทำไม้สักของรัฐบาล มีหลวงประเสริฐวง
ศาสด์ เป็นผู้ดำรงตำแหน่ง “ผู้ดูแลการทำไม้ของรัฐบาล” เป็นคนแรก ประจำอยู่
ณ ที่ลำปาง

พ.ศ.2482

บริษัทบอร์เนียว จำกัด และบริษัทหลุยส์ ดี เลียว โนเวนส์ ซึ่งเป็นผู้รับสัมปทาน
ป่าไม้ สัญญาอายุสัมปทานได้สิ้นสุดลง กรมป่าไม้จึงตกลงซื้อที่ดิน ที่ทำการและ
อาคารต่าง ๆ ของทั้งสองบริษัท ซึ่งตั้งอยู่ถนนท่ามะไค ตำบลเวียงเหนือ อำเภอ
เมือง จังหวัดลำปาง ซึ่งเป็นที่ทำการของผู้ดูแลป่าไม้

พ.ศ.2485

รัฐบาลได้ออกพระราชกฤษฎีกาจัดวางระเบียบราชการกรมป่าไม้ซึ่งสังกัด
กระทรวงเกษตรราธิการ นุทศักราช 2485 กำหนดให้ตั้ง “กองทำไม้” ขึ้นเป็น
ราชการบริหารส่วนกลางของกรมป่าไม้ ซึ่งมีแผนกที่ขึ้นตรง 2 แผนก คือ

- แผนกทำไม้ ที่ทำการอยู่ที่ลำปาง
- แผนกขายไม้ ที่ทำการอยู่ที่กรุงเทพฯ

ในสมัยนั้นการทำไม้สักของรัฐบาลได้ขยายกว้างขวางขึ้น ได้รับป่าไม้สักเพิ่มขึ้น
หลายป่าและเนื่องจากกองทำไม้เป็นหน่วยราชการสังกัดกรมป่าไม้ ค่าใช้จ่ายต่างๆ
ในการทำไม้จึงต้องใช้จ่ายภายในวงเงินงบประมาณที่กำหนดไว้ ทำให้เป็นอุปสรรค
ในด้านการเงินที่ล่าช้า และไม่มีควมคล่องตัวเท่าที่ควร

พ.ศ.2490

รัฐบาลได้พิจารณาเห็นว่า ประเทศไทยจำเป็นจะต้องชดใช้ค่าเสียหายให้แก่ฝ่าย
พันธมิตรเป็นเงินจำนวนมาก และจะต้องจ่ายเงินในการบูรณะประเทศบ้านเมือง
ซึ่งได้รับความเสียหายจากภัยสงคราม รัฐบาลจึงได้ตกลงใจที่จะทำป่าไม้สักเลี้ยงเอง
ทั้งนี้เนื่องจากกรมป่าไม้มีเจ้าหน้าที่ไม่เพียงพอ และการทำการค้าแบบราชการ
มีพิธีรีตองมาก ดังนั้น รัฐบาลจึงให้ยุบ “กองทำไม้” ในสังกัดกรมป่าไม้ แล้วจัดตั้ง
องค์การอุตสาหกรรมป่าไม้ (อ.อ.ป.) ขึ้นมาแทน โดยให้รับโอนกิจการของกองทำไม้
ทั้งหมดมาดำเนินการ รวมทั้งทรัพย์สินต่าง ๆ อีกบางส่วน

องค์การอุตสาหกรรมป่าไม้ จัดตั้งขึ้นโดยมติดณะรัฐมนตรี ตั้งแต่วันที่ 1
มกราคม 2490 เป็นต้นมา เมื่อก่อตั้ง อ.อ.ป. ขึ้นแล้วก็มีควมจำเป็นที่จะต้องแยก
ส่วนงานให้เป็นสัดส่วน เมื่อความคล่องตัวในการปฏิบัติงาน อ.อ.ป. จึงได้จัดตั้ง
“แผนกไม้สัก” ขึ้นที่จังหวัดลำปาง (ออป.เหนือบน ปัจจุบัน) เมื่อความรับผิดชอบ
การทำไม้สักของรัฐบาลในภาคเหนือ ทั้งนี้ แผนกไม้สักมีผู้จัดการคนแรก คือ
หลวงวิบูลย์ ธรรมบุตร ในขณะนั้นผู้บังคับบัญชาของแผนกไม้สัก คือ ฝ่ายทำไม้
โดยมีคุณหลวงชำนาญวนกิจ เป็นผู้สำรวจการฝ่ายคนแรก ขึ้นตรงต่อ
ผู้อำนวยการใหญ่ อ.อ.ป. กรุงเทพฯ

ประวัติความเป็นมาองค์การอุตสาหกรรมป่าไม้ภาคเหนือบน (ต่อ)

พ.ศ.2499 มีการเปลี่ยนแปลงฐานะของ อ.อ.ป. โดยมีพระราชกฤษฎีกาจัดตั้ง อ.อ.ป. พ.ศ.2499 ให้ อ.อ.ป. เป็นนิติบุคคลอยู่ในสังกัดกระทรวงเกษตร

พ.ศ.2503 ต่อมาคณะรัฐมนตรีได้มีมติเมื่อวันที่ 19 เมษายน พ.ศ.2503 เกี่ยวกับนโยบายการทำไม้ชั่วคราวโดยย่นย่อว่า "ไม้สักและไม้ยางเป็นทรัพยากรอันมีค่าของชาติ ควรที่จะจัดการทำไม้ทั้งสองอย่างนี้ให้เป็นประโยชน์แก่ประเทศชาติมากที่สุด" จึงมอบให้ อ.อ.ป. เป็นผู้ทำไม้ตลอดแต่ผู้เดียว ซึ่งเป็นการสะดวกในการควบคุมและปราบปรามผู้ลักลอบตัดไม้ทำลายป่า และยังทำให้รัฐบาลสามารถควบคุมราคาไม้ในตลาดให้อยู่ในระดับเหมาะสมและควบคุมการทำไม้ตลอดแต่ผู้เดียวได้ตามความต้องการของรัฐบาล และเนื้อที่งานของ อ.อ.ป. ได้ผลตามความมุ่งหวังของรัฐบาล อ.อ.ป. กรุงเทพฯ จึงได้ออกคำสั่งที่ 151/2503 ลงวันที่ 14 ธันวาคม 2503 ให้ปรับปรุงงานของแผนก ไม้สัก จังหวัดลำปาง ให้ทันสมัยยิ่งขึ้น เรียกว่าระบบสาขา โดยแบ่งแยกออกเป็น 5 สาขา คือ สาขาเชียงใหม่ สาขาตาก สาขาลำปาง สาขาแพร่ สาขานิคมโลก

พ.ศ.2504 แผนกไม้สักได้ย้ายที่ทำการซึ่งเดิมอยู่ริมฝั่งแม่วังมถนนป่าไม้ ตรงข้ามกับป่าไม้ เขตลำปาง ไปอยู่ที่ถนนท่ามะโหล หน้าวัดประตูต้นผึ้ง ซึ่งก่อสร้างสำนักงานใหม่เป็นตึกชั้นเดียว เหตุที่ต้องสร้างสำนักงานใหญ่เนื่องจากสำนักงานเก่าเป็นอาคารไม้เก่าแก่ทรุดโทรมมาก และต่อมาในปี พ.ศ.2510 ฝ่ายทำไม้ภาคเหนือได้ก่อสร้างตึก 2 ชั้นเพิ่มเติมอีก 1 หลัง โดยก่อสร้างติดกับด้านหลังตึกที่ทำการชั้นเดียวหลังเดิม ด้วยเงินงบประมาณ 2,000,000.- บาท (สองล้านบาทถ้วน)

พ.ศ.2507 อ.อ.ป. ได้มีคำสั่งที่ 19/2507 ลงวันที่ 12 มีนาคม 2507 ปรับปรุงงานทำไม้และ ล่องแนไม้ เป็นแผนกไม้สักเพิ่มขึ้นอีก 1 สาขา คือ สาขานครสวรรค์ รวมเป็น 6 สาขา โดยมีอาณาเขตควบคุมของแผนกไม้สัก โดยถือเอาจังหวัดที่มีไม้สักในขณะนั้น รวมทั้งสิ้น 17 จังหวัด คือ จังหวัดอุทัยธานี, ชัยนาท, นครสวรรค์ , กำแพงเพชร , นิจิตร , เพชรบูรณ์ , สุโขทัย , ตาก , นิคมโลก , สุคริณี , แพร่ , น่าน , เชียงราย , ลำพูน , เชียงใหม่ และแม่ฮ่องสอน

พ.ศ.2546 เมื่อวันที่ 16 สิงหาคม พ.ศ. 2546 ได้มีพระราชกฤษฎีกาจัดตั้ง อ.อ.ป. ฉบับที่ 5 พ.ศ.2546 โอนย้ายสังกัดของ อ.อ.ป. หน่วยงานในสังกัดกระทรวงเกษตรและ สหกรณ์ เป็นสังกัดกระทรวงทรัพยากรธรรมชาติและสิ่งแวดล้อม

ประวัติความเป็นมาองค์การอุตสาหกรรมป่าไม้ภาคเหนือบน (ต่อ)

พ.ศ.2548

เมื่อวันที่ 1 เมษายน พ.ศ. 2548 ได้มีการปรับโครงสร้างการบริหารงานใหม่ โดยแบ่งสายงานการบังคับบัญชาจาก สำนักงานอนุรักษ์และพัฒนาสวนป่าภาคเหนือแยกอาณาเขตพื้นที่ควบคุมการดำเนินงานออกเป็นสองสำนัก ได้แก่ สำนักงานอนุรักษ์และพัฒนาสวนป่าภาคเหนือตอนบน และ สำนักงานอนุรักษ์และพัฒนาสวนป่าภาคเหนือตอนล่าง โดยได้แก่ สำนักงานอนุรักษ์และพัฒนาสวนป่าภาคเหนือตอนบน ควบคุมการดำเนินงานในพื้นที่ 8 จังหวัดภาคเหนือตอนบน ได้แก่ เชียงใหม่ เชียงราย แม่ฮ่องสอน ลำพูน ลำปาง แพร่ น่าน และพะเยา แบ่งการควบคุมงานออกเป็น 3 เขต ได้แก่ สำนักงานอนุรักษ์และพัฒนาสวนป่าเชียงใหม่ ควบคุมการดำเนินงานพื้นที่จังหวัดเชียงใหม่ แม่ฮ่องสอน และลำพูน สำนักงานอนุรักษ์และพัฒนาสวนป่าลำปาง ควบคุมการดำเนินงานพื้นที่จังหวัดลำปาง พะเยา และเชียงราย สำนักงานอนุรักษ์และพัฒนาสวนป่าแพร่ ควบคุมการดำเนินงานพื้นที่จังหวัดแพร่ และน่าน

พ.ศ.2549

วันที่ 1 พฤศจิกายน พ.ศ. 2549 ได้เปลี่ยนชื่อจาก สำนักงานอนุรักษ์และพัฒนาสวนป่าภาคเหนือตอนบน เป็น สำนักส่งเสริมและพัฒนาไม้เศรษฐกิจภาคเหนือบน

พ.ศ.2556

และในวันที่ 4 มิถุนายน พ.ศ. 2556 ได้เปลี่ยนชื่ออีกครั้งหนึ่งจาก สำนักส่งเสริมและพัฒนาไม้เศรษฐกิจภาคเหนือบน เป็น องค์การอุตสาหกรรมป่าไม้ภาคเหนือบน จนถึงปัจจุบัน

**แผนกไม้สัก องค์การอุตสาหกรรมป่าไม้เป็นหน่วยงานรัฐวิสาหกิจของรัฐ
ภายใต้สังกัดกระทรวงทรัพยากรธรรมชาติและสิ่งแวดล้อม
มีการเปลี่ยนแปลงชื่อหน่วยงานไปตามเหตุการณ์บ้านเมือง ดังนี้**

- น.ศ.2490 เป็นปีที่รัฐบาลจัดตั้ง อ.อ.ป. ส่วนงานของแผนกไม้สักที่ล่าปางเรียกว่า แผนกไม้สัก
มีผู้บริหารงาน เรียกว่า ผู้จัดการแผนกไม้สัก
- น.ศ.2509 คณะกรรมการ อ.อ.ป. ให้แบ่งส่วนราชการใหม่ โดยให้เรียกชื่อว่ากองทำไม้ภาคเหนือ
แทนแผนกไม้สักเดิม และมีผู้บริหารเรียกว่า “ผู้อำนวยการกอง กองทำไม้ภาคเหนือ”
- น.ศ.2519 คณะกรรมการ อ.อ.ป. ให้แบ่งส่วนราชการใหม่ โดยให้เรียกชื่อว่า “ฝ่ายทำไม้
ภาคเหนือ” แทน “กองทำไม้ภาคเหนือ” เดิม และมีผู้บังคับบัญชา คือ “หัวหน้าฝ่าย
ทำไม้ภาคเหนือ”
- น.ศ.2534 คณะกรรมการ อ.อ.ป. ให้แบ่งส่วนราชการใหม่ โดยให้เรียกชื่อว่า “ฝ่ายอุตสาหกรรม
ป่าไม้ภาคเหนือ” แทนฝ่ายทำไม้ภาคเหนือเดิม และมีผู้บังคับบัญชาคือ “หัวหน้าฝ่าย
อุตสาหกรรมป่าไม้ภาคเหนือ”
- น.ศ.2545 คณะกรรมการ อ.อ.ป. ให้ปรับปรุงหน้าที่ความรับผิดชอบและกรอบอำนาจกำลังส่วน
งานของ อ.อ.ป. โดยให้เรียกชื่อว่า สำนักงานอนุรักษ์และพัฒนาสวนป่าภาคเหนือ
แทนฝ่ายอุตสาหกรรมป่าไม้เดิม และมีผู้บังคับบัญชา คือ “ผู้อำนวยการสำนักงาน
อนุรักษ์และพัฒนาสวนป่าภาคเหนือ”
- น.ศ.2548 เมื่อวันที่ 1 เมษายน น.ศ.2548 ปรับโครงสร้างการบริหารงานใหม่ แบ่งสายงานการ
บังคับบัญชาจาก สำนักงานอนุรักษ์และพัฒนาสวนป่าภาคเหนือ เป็นสองสำนัก
ได้แก่ สำนักอนุรักษ์และพัฒนาสวนป่าภาคเหนือบน และ สำนักอนุรักษ์และพัฒนา
สวนป่าภาคเหนือล่าง มีผู้บังคับบัญชา คือ “ผู้อำนวยการสำนัก”
- น.ศ.2549 เมื่อวันที่ 1 พฤศจิกายน น.ศ. 2549 ได้เปลี่ยนชื่อเป็น สำนักส่งเสริมและพัฒนาไม้
เศรษฐกิจภาคเหนือบน มีผู้บังคับบัญชา เรียกว่า ผู้อำนวยการสำนักส่งเสริมและ
พัฒนาไม้เศรษฐกิจภาคเหนือบน
- น.ศ.2556 เมื่อการบริหารงานอย่างครอบคลุมและทั่วถึงตามนโยบายปรับโครงสร้างใหม่ของ
ถึงปัจจุบัน ผู้บริหาร วันที่ 4 มิถุนายน น.ศ.2556 จึงเปลี่ยนชื่อเป็น องค์การอุตสาหกรรมป่าไม้
ภาคเหนือบน มีผู้บังคับบัญชา เรียกว่า ผู้อำนวยการสำนักองค์การอุตสาหกรรมป่า
ไม้ภาคเหนือบน

ทำเนียบผู้บริหาร องค์การอุตสาหกรรมป่าไม้ภาคเหนือ



นายกนกภพ ลวรรณรัตน์
ผู้อำนวยการสำนักองค์การอุตสาหกรรมป่าไม้ภาคเหนือ



นายเรวัต นิมสาร
หัวหน้าฝ่ายจัดการสวนป่า

ว่าง



นายคมณ จัมปาวัลย์
หัวหน้าฝ่ายจัดการผลผลิต

หัวหน้าฝ่ายบริหารทั่วไป



นางกัลยรัตน์ เทลาโชติ
ผู้จัดการส่วนแผนงาน
และประเมินผล



นายวินล เจียรรัตน์สวัสดิ์
ผู้จัดการส่วนอำนวยการ



นายชัยสิทธิ์ ชัยสมบูรณ์
ผู้จัดการส่วนบริการจัดการ
สวนป่าและผลผลิต



นายทวี ทองอยู่แบบ
ผู้จัดการส่วนพัฒนา
ธุรกิจและอุตสาหกรรมไม้



นายไศศาล ไชยศาล
ผู้จัดการองค์การอุตสาหกรรมป่าไม้
เขตเชียงใหม่ และรักษาการผู้จัดการ
ส่วนโครงการบ้านสวัสดิ์จันทร์



นายเนล ปาลิน
ผู้จัดการองค์การ
อุตสาหกรรมป่าไม้เขตแพร่



นายสุชาติ ฐิติวงสกุล
ผู้จัดการองค์การ
อุตสาหกรรมป่าไม้เขตลำปาง

โครงสร้างการบริหารงาน ขององค์การอุตสาหกรรมป่าไม้ภาคเหนือบน

องค์การอุตสาหกรรมป่าไม้
ภาคเหนือบน



ส่วนอำนวยบริการ

งานบริหารทั่วไป

งานบัญชีการเงิน

งานบริหารบุคคล

งานพัสดุ

ส่วนแผนงานและประเมินผล

งานแผนงานและประเมินผล

งานวิจัยและพัฒนา

งานส่งเสริมปลูกไม้เศรษฐกิจ

งานการตลาดและสำรวจแหล่ง

ส่วนบริหารจัดการสวนป่าและผลผลิต

งานบริหารจัดการผลผลิต

งานยานพาหนะและเครื่องจักรกล

งานช่างกล

ส่วนพัฒนาธุรกิจและอุตสาหกรรมป่าไม้

งานบริหารทั่วไป

งานบัญชีการเงิน

งานศูนย์ถ่ายทอดเทคโนโลยี

งานแปรรูปไม้และผลิตภัณฑ์ไม้รังกวาง

งานแปรรูปไม้และผลิตภัณฑ์ไม้แม่เขาะ

ส่วนโครงการบ้านวัดจันทร์

งานบริหารทั่วไป

งานธุรกิจบริการและการท่องเที่ยว

งานสวนป่าโครงการบ้านวัดจันทร์

งานสวนป่าดอยพ่อหลวง

งานสวนป่าสันกำแพง

องค์กรอุตสาหกรรมป่าไม้
ภาคเหนือ

ฝ่ายจัดการสวนป่า

ฝ่ายบริหาร

ฝ่ายจัดการผลิต
และอุตสาหกรรมป่าไม้

องค์กรอุตสาหกรรมป่าไม้
เขตเชียงใหม่

องค์กรอุตสาหกรรมป่าไม้
เขตลำปาง

องค์กรอุตสาหกรรมป่าไม้
เขตแพร่

งานบริหาร

งานบริหาร

งานบริหาร

งานบัญชีการเงิน

งานบัญชีการเงิน

งานบัญชีการเงิน

งานแผนงานและประเมินผล

งานแผนงานและประเมินผล

งานแผนงานและประเมินผล

งานสวนป่าแม่ทอนระ

งานสวนป่าทุ่งเกวียน

งานสวนป่าวังชัน

งานสวนป่าแม่ลี

งานสวนป่าแม่มาย

งานสวนป่าแม่สรอย

งานสวนป่าแม่แจ่ม

งานสวนป่าแม่ทรายดำ

งานสวนป่าแม่ฆาน

งานสวนป่าแม่หาด - แม่ก้อ

งานสวนป่าแม่สุก

งานสวนป่าเด่นชัย

งานสวนป่าบ้านหลวง

งานสวนป่าเวียงมอก

งานสวนป่าขุนแม่คำมี

งานสวนป่าไชยปราการ

งานสวนป่าแม่เกาะ

งานสวนป่านครน่าน

งานสวนป่าเชียงดาว

งานสวนป่าแม่จาง

งานสวนป่าแม่แดด

งานสวนป่าแม่สุต

งานสวนป่าแม่จิก - แม่สะเลียม

งานสวนป่าแม่ลิน - แม่สูง

งานสวนป่าแม่อุบลทอง

งานสวนป่าแม่ยาว - แม่ซ้าย

งานสวนป่าแม่คำปอง - แม่ซ้าย

อัตรากำลังขององค์การอุตสาหกรรมป่าไม้ภาคเหนือบน

หน่วยงาน (ระดับ/ชั้น)	ระดับ						ชั้น						สัญญาจ้าง			รวม ทั้งสิ้น
	1-4	4-5	5-6	6-7	8-9	รวม	(02)	(03)	(04)	(05)	(06)	รวม	พนักงาน งาน	นป.ก.	รวม	
ผู้บริหาร	-	-	-	-	3	3	-	-	-	-	-	0	-	-	0	3
ส่วนอำนวยการ	8	5	4	1	-	18	-	-	1	2	-	3	-	1	1	22
ส่วนแผนงานและประเมินผล	2	3	4	1	-	10	-	-	-	-	-	0	1	-	1	11
ส่วนโครงการบ้านวัดจันทร์	4	2	2	-	-	8	-	-	-	2	-	2	-	-	0	10
ส่วนบริหารจัดการสวนป่าและผลผลิต	5	2	1	1	-	9	-	-	1	7	-	8	-	5	5	22
ส่วนพัฒนาธุรกิจและอุตสาหกรรมไม้	5	3	2	1	-	11	-	-	1	-	-	1	3	2	5	17
องค์การอุตสาหกรรมป่าไม้เขตเชียงใหม่	16	3	10	1	-	30	1	3	1	15	4	24	4	8	12	66
องค์การอุตสาหกรรมป่าไม้เขตแพร่	11	7	11	1	-	30	-	-	-	11	4	15	5	9	14	59
องค์การอุตสาหกรรมป่าไม้เขตลำปาง	17	11	11	1	-	40	-	-	-	8	6	14	2	13	15	69
รวม	68	36	45	7	3	159	1	3	4	45	14	67	15	38	53	279

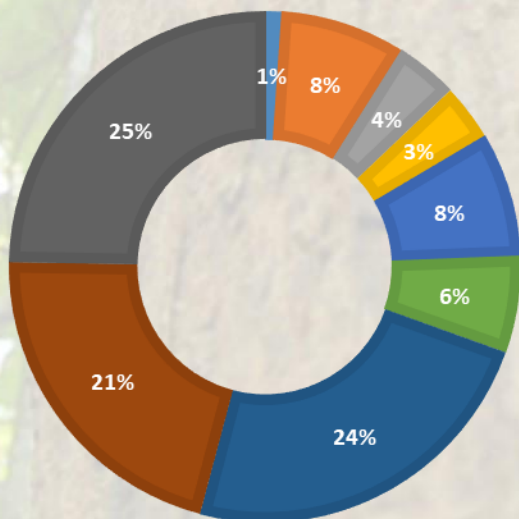

- ผู้บริหาร
- ส่วนอำนวยการ
- ส่วนแผนงานและประเมินผล
- ส่วนโครงการบ้านวัดจันทร์
- ส่วนบริหารจัดการสวนป่าและผลผลิต
- ส่วนพัฒนาธุรกิจและอุตสาหกรรมไม้
- องค์การอุตสาหกรรมป่าไม้เขตเชียงใหม่
- องค์การอุตสาหกรรมป่าไม้เขตแพร่
- องค์การอุตสาหกรรมป่าไม้เขตลำปาง



**ผลการดำเนินงาน
ประจำปีงบประมาณ 2563
องค์การอุตสาหกรรมป่าไม้ภาคเหนือ**

ผลการเบิกจ่ายงบประมาณ : งบรายได้ - รายจ่าย

รายการ	*เป้าหมายปี 2563		ผลงาน ปี 2563	
	ปริมาณ ลบ.ม./ลบ.ฟ./คน	จำนวนเงิน บาท	**ปริมาณ .ม./ลบ.ฟ./ก.ก./	***จำนวนเงิน บาท
ธุรกิจป่าไม้				
ไม้ป่านอกโครงการ (ลบ.ม.)				
ไม้ซุงสัก	400.00	2,000,000.00	1,762.18	22,849,587.55
ไม้ซุงกระยาเลย	350.00	1,325,000.00	311.11	1,528,391.83
ไม้สวนป่า (ลบ.ม.)			-	
ไม้สัก	18,650.00	223,808,500.00	23,949.98	182,619,895.11
ไม้ยูคาลิปตัส			-	213,068.22
ยางพารา(ยางก้อนถ้วย)	97,400.00	2,240,200.00	52,499.60	1,356,693.76
รวมธุรกิจป่าไม้	116,800.00	229,373,700.00	78,522.87	208,567,636.47
ธุรกิจอุตสาหกรรม (ลบ.ฟ.)				
ไม้แปรรูป				
สักป่านอกฯ			-	-
กระยาเลยป่านอกฯ			61.82	43,573.61
สักสวนป่า	103,670.75	114,037,825.00	44,906.78	42,593,359.53
ผลิตภัณฑ์	11,600.00	24,880,000.00	6,354.30	6,463,674.67
ไม้เหลากลม			2,531.41	11,113,683.88
ไม้ประสาน	162,000.00	89,100,000.00	27,572.14	14,485,397.93
บริการอบไม้	4,800.00	192,000.00	7,246.10	554,348.55
บริการอัดน้ำยาไม้	600.00	18,000.00	-	-
บริการไสไม้			-	-
รวมธุรกิจอุตสาหกรรม	282,670.75	228,227,825.00	88,672.55	75,254,038.17
ธุรกิจท่องเที่ยว				
รายได้การท่องเที่ยว	20,000.00	9,460,000.00	18,217.00	8,429,410.02
ธุรกิจไม้อื่น				
ซื้อขายไม้แปรรูป	492,762.44	174,640,000.00	185,770.48	249,890,727.58
รวม		641,701,525.00		542,141,812.24

กราฟแสดงปริมาณการขายสินค้าและบริการ ปี 2563

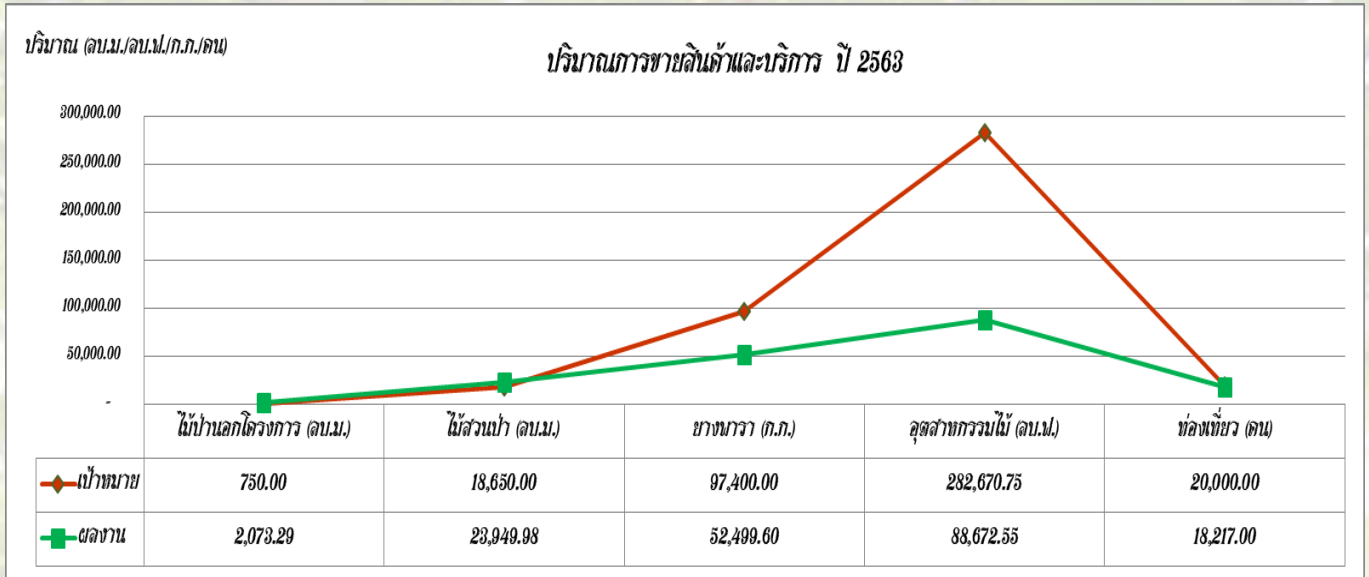

กราฟแสดงรายได้จากการขายสินค้าและบริการ ปี 2563

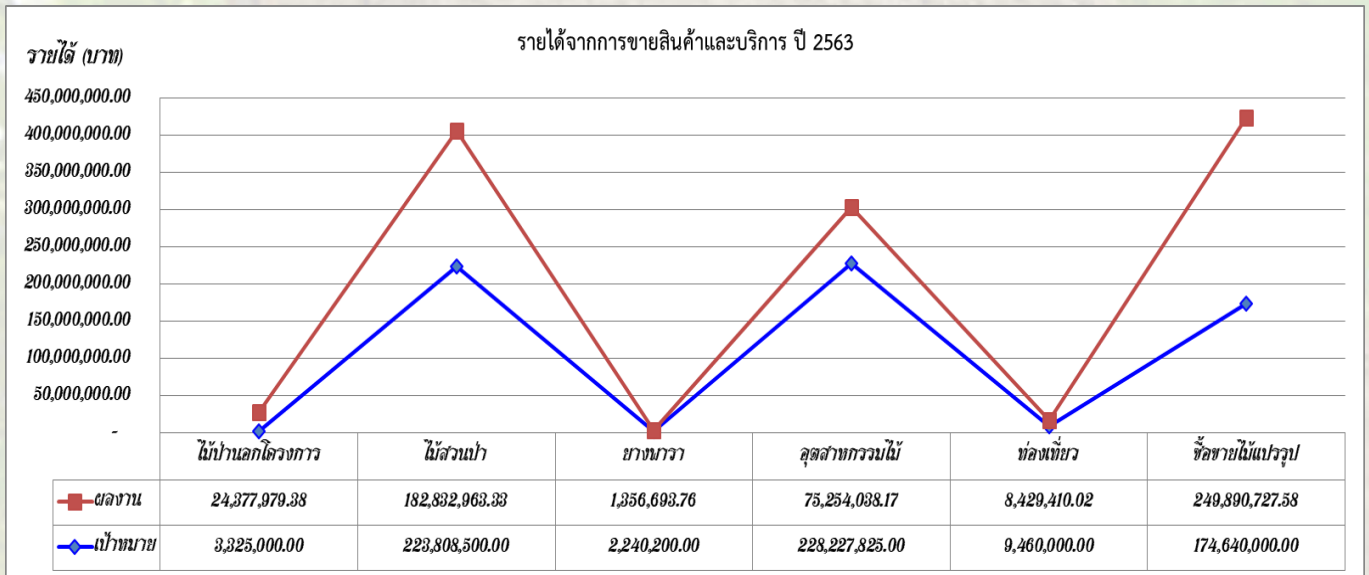

กราฟแสดงรายได้ของไม้ปานลอกโครงการ ปี 2563

รายได้ (บาท) ไม้ปานลอกโครงการ ปี 2563

ผลงาน	ออป.เชียงใหม่	ออป.แพร่
ไม้ปานลอกโครงการ	12,892,637.78	11,485,341.60

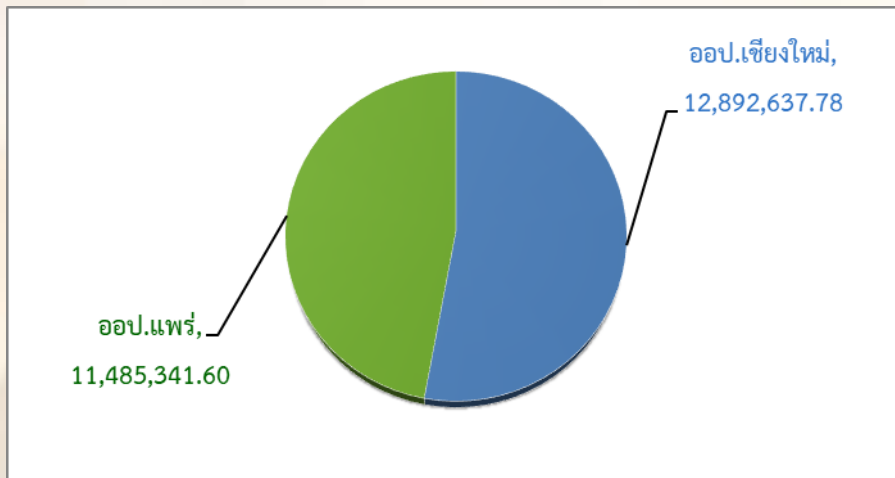

กราฟแสดงรายได้ของไม้ส่วนป่า ปี 2563

รายได้ (บาท) ไม้ส่วนป่า ปี 2563

ผลงาน	ออป.เชียงใหม่	ออป.ลำปาง	ออป.แพร่
ไม้ส่วนป่า	18,027,765.48	74,215,238.96	90,589,958.89

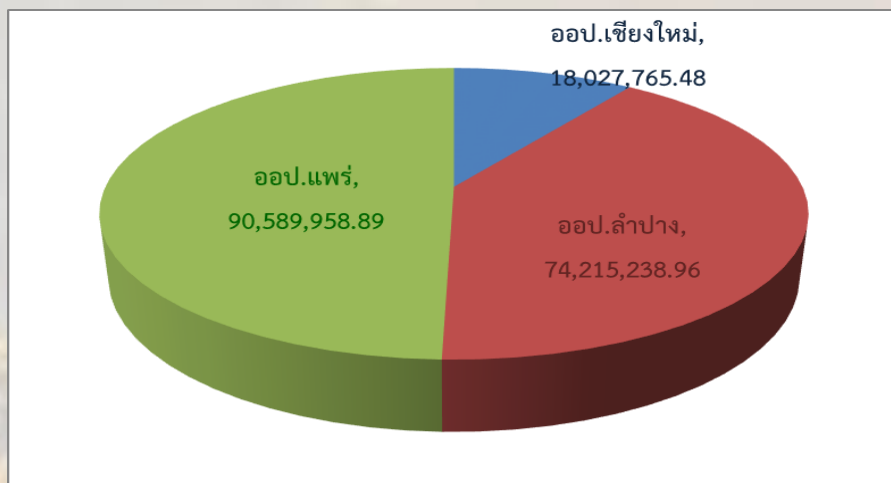

กราฟแสดงรายได้ของยางพารา ปี 2563

รายได้ (บาท) ยางพารา ปี 2563

ผลงาน	อป.เชียงใหม่	อป.ลำปาง
ยางพารา	655,847.74	700,846.02

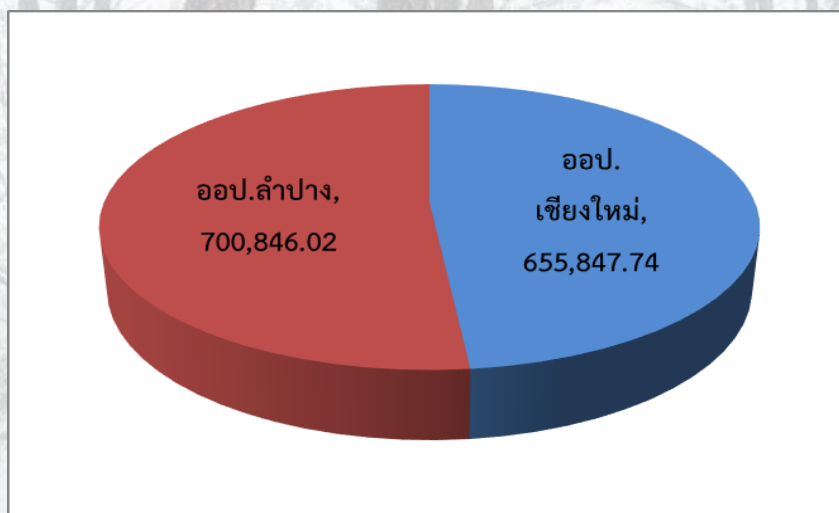

กราฟแสดงรายได้ของธุรกิจอุตสาหกรรม ปี 2563

รายได้ (บาท) ธุรกิจอุตสาหกรรม ปี 2563

ผลงาน	อป.เชียงใหม่	อป.ลำปาง	ส.อ.
อุตสาหกรรมไม้	2,160,036.06	43,573.61	73,062,077.75

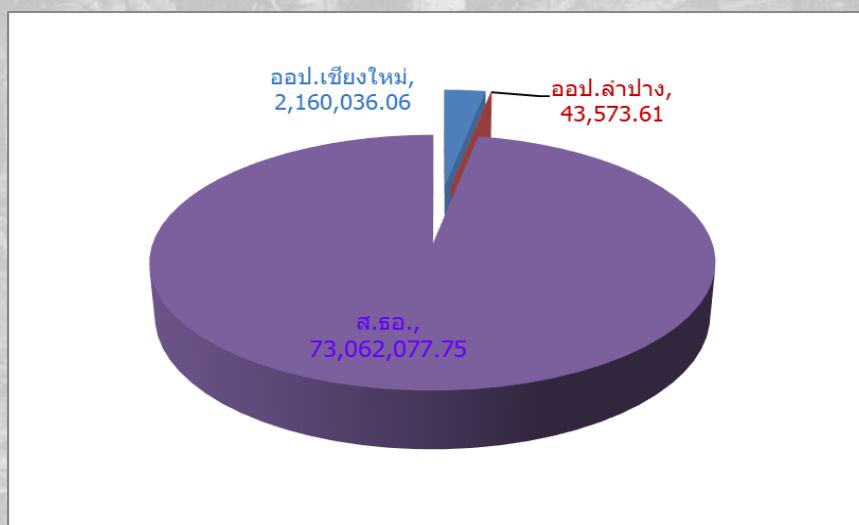

กราฟแสดงรายได้ของธุรกิจท่องเที่ยว ปี 2563

รายได้ (บาท) ธุรกิจท่องเที่ยว ปี 2563

ผลงาน	ออป.เชิงใหม่	ส.ตบจ
ท่องเที่ยว	589,393	7,840,017

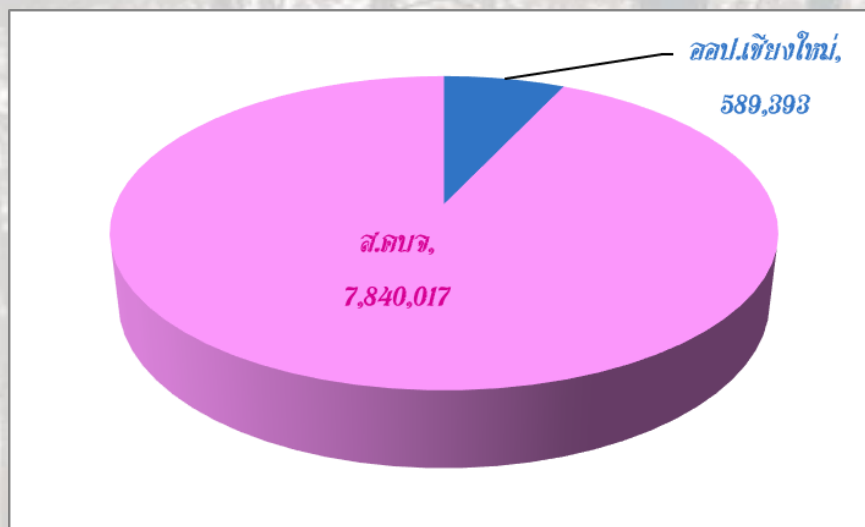

กราฟแสดงรายได้ของธุรกิจอื่นๆ ปี 2563

รายได้ (บาท) ธุรกิจอื่นๆ ปี 2563

ผลงาน	ออป.เชิงใหม่	ออป.ลำปาง	ออป.แพร่
ซื้อขายไม้แปรรูป	118,494,474	93,692,158	37,704,095

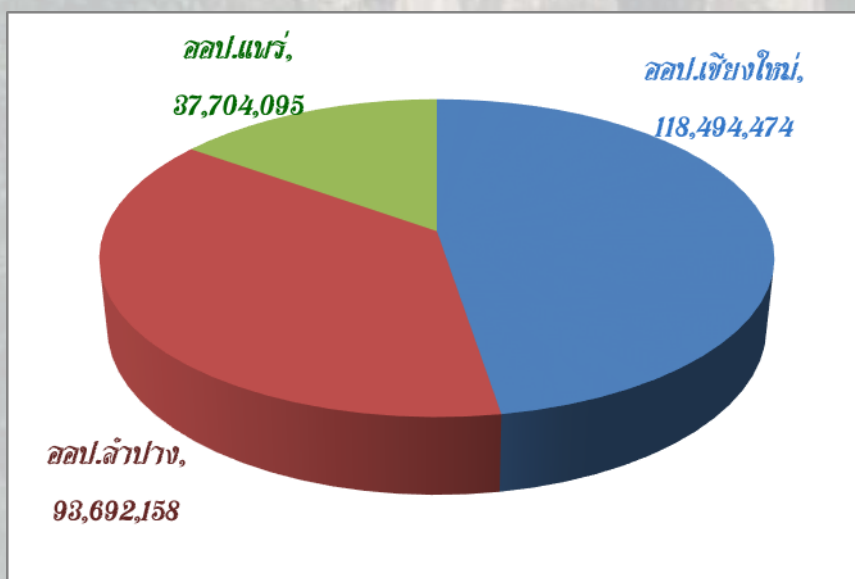

สรุปผลการดำเนินงานการเบิกจ่ายงบประมาณประจำปี 2563 ของโครงการอุตสาหกรรมป่าไม้ภาคเหนือตอน

รายการ	อนุมัติ	วงเงินอนุมัติ	งบอนุมัติ	พื้นที่	ผลการ	เปอร์เซ็นต์
	พื้นที่	เบิกจ่าย	เบิกจ่าย	ดำเนินงาน	ดำเนินงาน	การเบิกจ่าย
	(ไร่)	(100%)	(90%)	(ไร่)	ม.ค.- ธ.ค. 63	คิดจาก 90 %
(1) การดูแลแปลงเก่า	338,727.00	38,282,000.00	34,453,800.00	338,727.00	26,567,607.39	77.11
(2) ปลูกเสริมสวนป่าไม้สัก (รอบตัดพื้นที่ 2)	5,405.00	16,410,000.00	13,629,000.00	4,756.00	13,517,798.50	99.18
(3) ปรับปรุงพัฒนาสวนป่า (รีปลูกป่าใหม่)	65.00	-	192,000.00	24.00	34,920.00	18.19
(4) ค่าใช้จ่ายอำนวยการ	-	27,581,000.00	24,822,900.00	-	21,311,192.52	85.85
รวมทั้งหมด	344,197.00	82,273,000.00	73,097,700.00	343,507.00	61,431,518.41	84.04

กราฟแสดงผลการเบิกจ่ายงบประมาณลงทุน ปี 2563

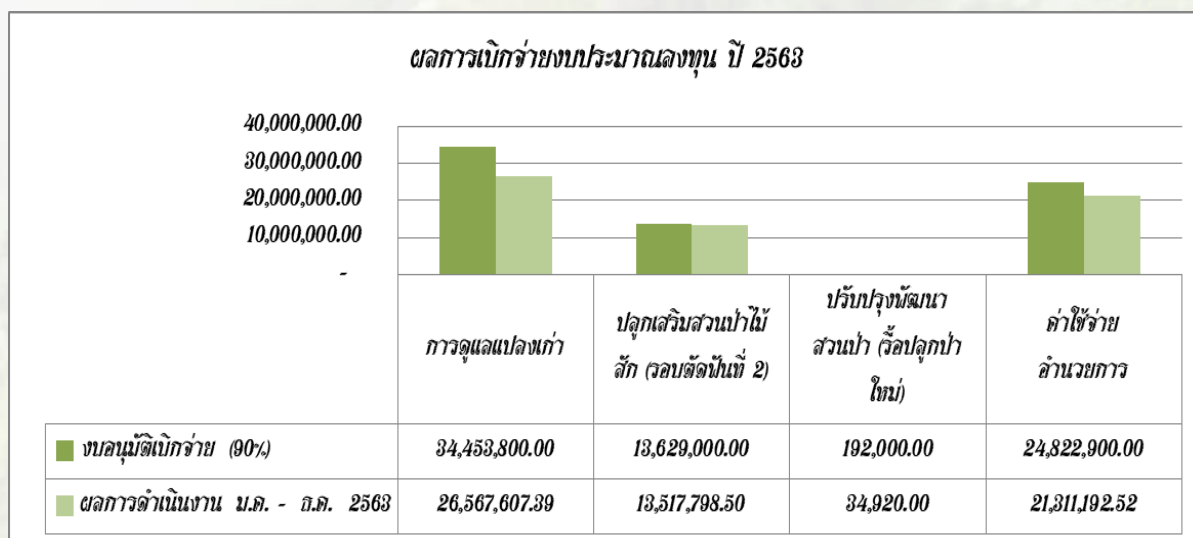

ผลการเบิกจ่ายงบประมาณ : งบอุดหนุนรัฐบาล

สรุปผลการใช้จ่ายเงินงบประมาณ ตามแผนการเบิกจ่ายงบประมาณประจำปีงบประมาณ พ.ศ.2563

ของ สำนักงานในสังกัด องค์การอุตสาหกรรมป่าไม้ภาคเหนือบน

ณ วันที่ 30 กันยายน 2563

แผนงาน/ผลผลิต/โครงการ/กิจกรรม	วงเงิน	แผนการเบิกจ่าย	ผลการเบิกจ่าย	ผลการใช้จ่าย	ผลการใช้จ่าย	วงเงิน
	งบประมาณ	เงินงบประมาณ	เงินงบประมาณ	แผนการเบิกจ่าย	วงเงินงบประมาณ	คงเหลือ
	(ค.บ.๑-กย.๖3)	เดือน ค.บ.๑-กย.๖3	เดือน ค.บ.๑-กย.๖3	(ร้อยละ)	(ร้อยละ)	(บาท)
แผนงานที่3: แผนงานพัฒนาการส่งเสริมความเข้มแข็งของปราชญ์						
ผลผลิตที่2: พื้นที่เพื่อการอนุรักษ์						
กิจกรรมที่1: ปูสร้างสวนป่าและอนุรักษ์ในเขตพื้นที่อนุรักษ์ 3 อำเภอ						
การดำเนินงาน:	1,837,400.00	1,837,400.00	1,837,400.00	100.00	100.00	-
1. การปลูกชายเลนใหม่ ปี 2563 พื้นที่ 130 ไร่	5,070,000.00	5,070,000.00	5,070,000.00	100.00	100.00	-
2. การปรับปรุงรักษาสวนป่าแปลงเก่า พื้นที่ 10,925 ไร่	8,767,400.00	8,767,400.00	8,767,400.00	100.00	100.00	-
กิจกรรมที่2: ปูรักษาและฟื้นฟูพื้นที่สวนป่า เพื่อส่งเสริมความหลากหลายทางชีวภาพในสัตว์ป่าจำนวน 300 ไร่						
การดำเนินงาน:	1,782,000.00	1,782,000.00	1,758,450.00	98.68	98.68	23,550.00
1. การปลูกชายเลนใหม่ ปี 2563 พื้นที่ 300 ไร่	1,170,000.00	1,170,000.00	1,161,450.00	99.27	99.27	8,550.00
2. การปรับปรุงรักษาสวนป่าแปลงเก่า พื้นที่ 600 ไร่	612,000.00	612,000.00	597,000.00	97.55	97.55	15,000.00
กิจกรรมที่3: อนุรักษ์พันธุกรรมไม้ดั้งเดิมหายากในพื้นที่สวนป่า จำนวน 95 ไร่						
การดำเนินงาน:	140,000.00	140,000.00	140,000.00	100.00	100.00	-
1. การปรับปรุงรักษาและอนุรักษ์พันธุกรรมไม้ดั้งเดิมหายากในพื้นที่สวนป่า (แปลงปี 2562) พื้นที่ 55 ไร่	90,000.00	90,000.00	90,000.00	100.00	100.00	-
2. การปรับปรุงรักษาและอนุรักษ์พันธุกรรมไม้ดั้งเดิมหายากในพื้นที่สวนป่า (แปลงปี 2560) พื้นที่ 40 ไร่	50,000.00	50,000.00	50,000.00	100.00	100.00	-
แผนงานที่3: แผนงานยุทธศาสตร์อนุรักษ์พันธุกรรมไม้ดั้งเดิมหายากในพื้นที่สวนป่า						
โครงการที่2: โครงการถ่ายทอดเทคโนโลยีปรับปรุงมาตรฐานผลิตภัณฑ์ไม้สัก						
ให้ข้อมูลทางเทคนิคและรองรับการเข้าสู่ระบบเศรษฐกิจอาเซียน						
กิจกรรมที่1: จัดฝึกอบรมถ่ายทอดเทคโนโลยีปรับปรุงมาตรฐานผลิตภัณฑ์ไม้สัก						
การดำเนินงาน: งบเงินอุดหนุน	1,980,500.00	1,980,500.00	1,919,700.00	99.44	99.44	10,800.00
แผนงานที่5: แผนงานยุทธศาสตร์อนุรักษ์พันธุกรรมไม้ดั้งเดิมหายากในพื้นที่สวนป่า						
โครงการที่1: โครงการส่งเสริมปลูกไม้เศรษฐกิจในพื้นที่สวนป่า สักขม และสิ่งมีชีวิตอย่างยั่งยืน						
กิจกรรมที่1: ส่งเสริมเกษตรกรปลูกไม้เศรษฐกิจ	5,327,800.00	5,327,800.00	5,327,800.00	100.00	100.00	-
1. ส่งเสริมเกษตรกรปลูกไม้เศรษฐกิจ ปีที่1 (460 ไร่)	1,794,000.00	1,794,000.00	1,794,000.00	100.00	100.00	-
2. การปรับปรุงรักษาส่งเสริมเกษตรกรปลูกไม้เศรษฐกิจ ปีที่2-3 (3,490 ไร่)	3,533,800.00	3,533,800.00	3,533,800.00	100.00	100.00	-
กิจกรรมที่2: จัดทำแปลงสาธิตการปลูกไม้เศรษฐกิจ						
การดำเนินงาน:	2,044,000.00	2,044,000.00	2,044,000.00	100.00	100.00	-
1. จัดทำแปลงสาธิตการปลูกไม้เศรษฐกิจ ปีที่1 (200 ไร่)	1,092,000.00	1,092,000.00	1,092,000.00	100.00	100.00	-
2. การปรับปรุงรักษาแปลงสาธิตการปลูกไม้เศรษฐกิจ ปีที่2-4 (70 ไร่)	952,000.00	952,000.00	952,000.00	100.00	100.00	-
รวมทั้งสิ้น	25,061,900.00	25,061,900.00	25,027,550.00	99.86	99.86	34,350.00



**งบแสดงฐานะทางการเงิน
ของกิจการอุตสาหกรรมป่าไม้ภาคเหนือตอนบน**

งบกำไรขาดทุนเบ็ดเสร็จ

หน่วย : บาท

รายการ	มูลค่า (บาท)		
	ปี2563	ปี2562	ปี2561
รายได้			
ธุรกิจป่าไม้	220,382,193.49	232,059,348.08	284,038,503.98
ธุรกิจอุตสาหกรรม	75,254,038.17	151,283,277.76	116,690,428.45
ธุรกิจท่องเที่ยว	8,429,410.02	6,361,694.89	3,577,937.61
รายได้อื่นๆ	301,688,199.02	247,213,057.53	287,640,790.66
รวมรายได้	605,753,840.70	636,917,378.26	691,947,660.70
ค่าใช้จ่าย			
ต้นทุนของสินค้าที่ขายและบริการ	399,635,425.54	359,398,293.61	410,601,958.72
ค่าใช้จ่ายในการขาย	18,684,972.43	22,271,096.28	20,738,687.11
ค่าใช้จ่ายในการบริหาร	82,592,688.49	85,743,117.19	83,141,892.72
ค่าใช้จ่ายอื่นๆ	46,540,767.40	43,158,898.94	42,312,791.81
รวมค่าใช้จ่าย	547,453,853.86	510,571,406.02	556,795,330.36
กำไร (ขาดทุน) สุทธิ	58,299,986.84	126,345,972.24	135,152,330.34

งบแสดงฐานะการเงิน

หน่วย : บาท

สินทรัพย์	ปี 2563	ปี 2562	ปี 2561
สินทรัพย์หมุนเวียน			
เงินสดและเงินฝากธนาคาร	9,197,090.16	1,657,976.71	18,124,950.90
ลูกหนี้การค้า - สุทธิ	19,847,763.20	91,452.50	29,407,042.72
สินค้าคงเหลือ - สุทธิ	1,113,755,584.37	1,078,065,049.97	1,043,434,266.59
บัญชีเดบิต - สุทธิ	-		
สินทรัพย์หมุนเวียนอื่นๆ	4,349,913.02	1,320,056.12	1,431,221.84
รวมสินทรัพย์หมุนเวียน	1,147,150,350.75	1,081,134,535.30	1,092,397,482.05
สินทรัพย์ไม่หมุนเวียน			
เงินลงทุนระยะยาว	198,596,912.88	212,152,668.59	212,154,629.53
ที่ดิน อาคาร และอุปกรณ์ - สุทธิ	289,997,528.28	232,920,693.29	239,506,087.95
สินทรัพย์ที่ไม่หมุนเวียน	25,702,008.98	24,800,127.50	27,362,429.05
รวมสินทรัพย์ไม่หมุนเวียน	514,296,450.14	469,873,489.38	479,023,146.53
รวมสินทรัพย์	1,661,446,800.89	1,551,008,024.68	1,571,420,628.58

งบแสดงฐานะการเงิน (ต่อ)

หน่วย : บาท

หนี้สินต่อกลุ่ม	ปี 2563	ปี 2562	ปี 2561
หนี้สินหมุนเวียน			
เจ้าหนี้การค้า	17,726,466.54		24,831,798.05
เจ้าหนี้กองทุน			75,814.90
เจ้าหนี้อื่น	2,200,715.45	2,894,813.66	2,302,711.42
เงินต้นส่งหน้	1,751,333.53	1,055,374.44	15,331,514.29
ค่าใ้ขายค้างจ่าย	1,095,366.97	2,052,503.27	1,255,848.40
บัญชีตัด้อง (เจ้าหนี)	-	20,000.00	55,200.00
ภาษีหัก ณ ที่จ่าย	305,814.86	60,009.90	435,825.21
ภาษีมูลค่าเพิ่มค้างจ่าย	2,052,515.52	1,642,143.86	3,161,795.74
เงินประกัน (รับ)	1,889,619.04	2,014,193.00	3,310,403.42
เงินค้ำจำ (รับ)	882,401.94	216,915.92	1,173,364.64
เงินประกันของ	254,000.00	254,000.00	254,000.00
รวมหนี้สินหมุนเวียน	28,158,233.85	10,209,954.05	52,188,276.07
หนี้สินไม่หมุนเวียน			
รายได้จากการบริการออกการรับ	438,509.01	439,573.18	401,755.20
เงินอุดหนุนรัฐบตรออกการรับ	187,411,518.82	198,178,518.86	208,323,797.60
หนี้สินไม่หมุนเวียนอื่น	1,387,138,552.37	1,215,834,006.35	1,094,353,871.84
รวมหนี้สินไม่หมุนเวียน	1,574,988,580.20	1,414,452,098.39	1,303,079,424.64
รวมหนี้สิน	1,603,146,814.05	1,424,662,052.44	1,355,267,700.71
ส่วนกองทุน			
กำไรสะสมยังไม่ได้จัดสรร			81,000,597.53
กำไรสะสม	-		-
กำไรขาดทุนสุทธิ	58,299,986.84	126,345,972.24	135,152,330.34
รวมส่วนกองทุน	58,299,986.84	126,345,972.24	216,152,927.87
รวมหนี้สินต่อส่วนกองทุน	1,661,446,800.89	1,551,008,024.68	1,571,420,628.58



กิจกรรมในรอบปี 2563
องค์การอุตสาหกรรมป่าไม้ภาคเหนือ

โครงการส่งเสริมปลูกไม้เศรษฐกิจเพื่อเศรษฐกิจ สังคม และสิ่งแวดล้อมอย่างยั่งยืน ปีงบประมาณ พ.ศ.2563

ในปีงบประมาณ 2563 องค์การอุตสาหกรรมป่าไม้ภาคเหนือตอนใต้ได้รับมอบหมายให้ดำเนินการส่งเสริมเกษตรกรปลูกไม้เศรษฐกิจ เนื้อที่ 460 ไร่ และดูแลรักษาสวนป่าแปลงเก่า ปีที่ 2 (แปลงปี 2562) เนื้อที่ 2,030 ไร่ และดูแลรักษาสวนป่าแปลงเก่า ปีที่ 3 (แปลงปี 2561) เนื้อที่ 1,460 ไร่ เพื่อให้การส่งเสริมการปลูกไม้เศรษฐกิจขององค์การอุตสาหกรรมป่าไม้ บรรลุตามวัตถุประสงค์ตามนโยบายเมืงนั้นที่ป่าเศรษฐกิจของรัฐบาล ร่วมกับการอนุรักษ์และจัดการทรัพยากรธรรมชาติอย่างยั่งยืนให้กับเกษตรกรผู้สนใจปลูกไม้เศรษฐกิจ อีกทั้งเป็นการสร้างแหล่งผลิตวัตถุดิบตอบสนองความต้องการใช้ประโยชน์ของชุมชนท้องถิ่นในภาคอุตสาหกรรมไม้ที่เป็นพลังงานทดแทนให้เป็นทางเลือกในการสร้างอาชีพได้อีกทางหนึ่งของเกษตรกร ยังเป็นการรักษาความมั่นคงของฐานทรัพยากรและการสร้างความสมดุลระหว่างการอนุรักษ์กับการใช้ประโยชน์อย่างยั่งยืน ต่อไป

1.สรุปผลการดำเนินการส่งเสริมเกษตรกรปลูกไม้เศรษฐกิจ ปีที่ 1 (แปลงปี 2563)

งบประมาณที่ได้รับการสนับสนุนจากรัฐบาล ปีงบประมาณ พ.ศ.2563

ชลป.เหนือตอน	เนื้อที่ (ไร่)	งบประมาณ (บาท)
ชลป.เขตลำปาง	460.00	1,794,000.00
รวม	460.00	1,794,000.00

จำนวนเกษตรกรที่เข้าร่วมโครงการฯ

ชลป.เขต	จำนวนเกษตรกรที่เข้าร่วมโครงการ (คน)
ชลป.เขตลำปาง	53
รวม	53

เปอร์เซ็นต์การรอดตายและความพึงพอใจของเกษตรกรที่เข้าร่วมโครงการฯ

ชลป.เขต	จำนวนพื้นที่ (ไร่)	เปอร์เซ็นต์การรอดตาย (%)	ความพึงพอใจ
ชลป.เขตลำปาง	460.00	97.10	4.95
รวม	460.00	97.10	4.95

กิจกรรมการดำเนินการส่งเสริมปลูกไม้เศรษฐกิจเพื่อเศรษฐกิจ สังคม และสิ่งแวดล้อมอย่างยั่งยืน ปีที่ 2 (แปลงปี 2562)

1. สำรวจรังวัดพื้นที่แปลงปลูกของเกษตรกรผู้เข้าร่วมโครงการฯ

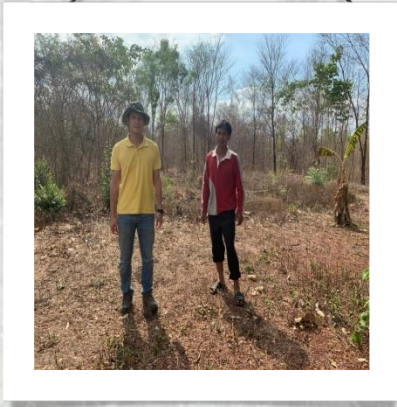

2. การถางวัชพืช เก็บวัชป เตรียมพื้นที่



3. ทำไม้หลักและปักหลักหมายแนวปลูก ไม้หลักขนาดกว้าง 1.5 นิ้ว ยาว 1.0 เมตร และหมายแนวปักหลัก โดยยึดตามรูปแบบการปลูกแบบ 4x4 เมตร

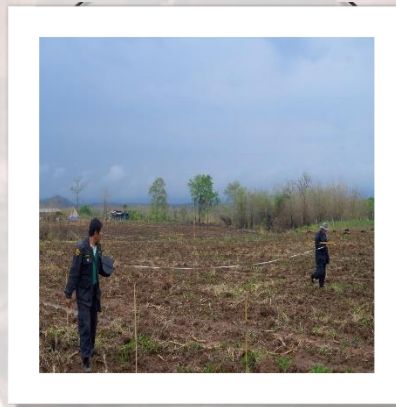

4. ขุดหลุม ใส่ปุ๋ยคอกรองก้นหลุม (รวมค่าปุ๋ยคอก) ขุดหลุมขนาด 30 x 30 x 30 เซนติเมตร แล้วรองก้นหลุมด้วยขี้วัวหมักก่อนปลูกกล้วยสัก

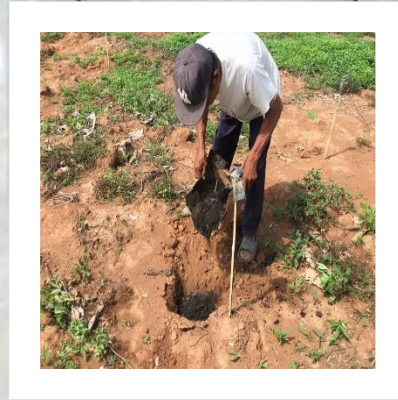

5. ขนกล้าและปลูก ขนกล้าไม้เข้าไปยังบริเวณแปลงโดยทางรถยนต์หรือตะกร้าปลูกและทำการปลูก

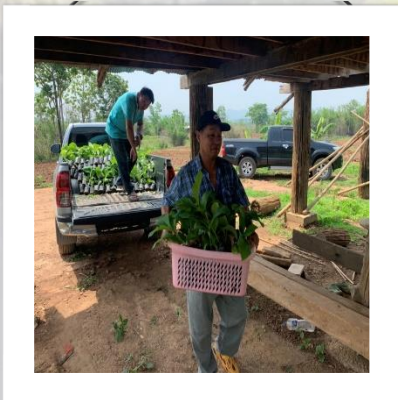

6. ฉายวัคซีน ครั้งที่ 1 (สางท่อน้ำทิ้งและฉายวงกลมรอบโคนต้น)



7. ใส่ปุ๋ยอินทรีย์ ครั้งที่ 1 (รวมค่าปุ๋ยอินทรีย์)



8. ปลุกซ่อมเมล็ดปลูกครบ 1 เดือน ดำเนินการสำรวจและปลุกซ่อมในต้นที่ตาย



9. ฉายวัคซีน ครั้งที่ 2 ทางทั่วพื้นที่

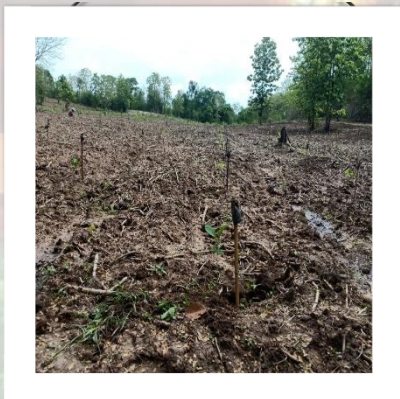

10. ใส่ปุ๋ยอินทรีย์ ครั้งที่ 2 (รวมค่าปุ๋ย) นรวนดินและใส่ดินเกรย์หรือปุ๋ยคอก นรวนกลบปุ๋ย



11. งานทำแนวป้องกันไฟ

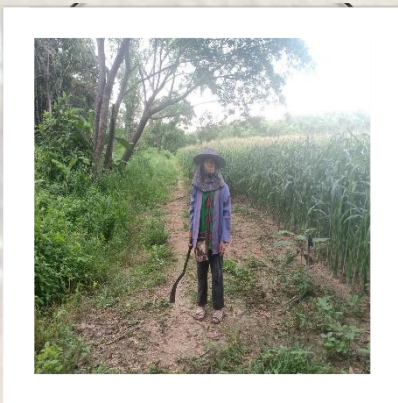

12. การสำรวจเปอร์เซ็นต์รอดตายและวัดความเจริญเติบโตโดยสำรวจท่อน้ำทิ้งของแปลงปลูก

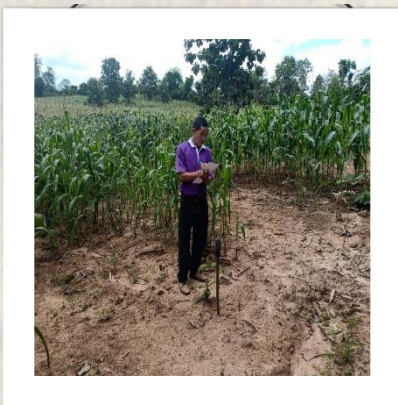

2.สรุปผลการดำเนินการดูแลรักษาสวนป่าแปลงเก่า ปีที่ 2 (แปลงปี 2562)

งบประมาณที่ได้รับการสนับสนุนจากรัฐบาล ปีงบประมาณ พ.ศ.2563

ลอป.เขตลอบน	เนื้อที่ (ไร่)	งบประมาณ (บาท)
ลอป.เขตลำปาง	460.00	443,200.00
ลอป.เขตเชียงใหม่	450.00	459,000.00
ลอป.เขตแพร่	1,120.00	1,142,400.00
รวม	2,030.00	2,019,600.00

จำนวนเกษตรกรที่เข้าร่วมโครงการฯ

ลอป.เขต	จำนวนเกษตรกรที่เข้าร่วมโครงการ (คน)
ลอป.เขตลำปาง	78
ลอป.เขตเชียงใหม่	56
ลอป.เขตแพร่	153
รวม	287

เปอร์เซ็นต์การรอดตายและความพึงพอใจของเกษตรกรที่เข้าร่วมโครงการฯ

ลอป.เขต	จำนวนพื้นที่ (ไร่)	เปอร์เซ็นต์การรอดตาย (%)	ความพึงพอใจ
ลอป.เขตลำปาง	460.00	97.31	4.92
ลอป.เขตเชียงใหม่	450.00	96.80	4.96
ลอป.เขตแพร่	1,120.00	96.95	4.94
รวม	2,030.00	97.02	4.94

กิจกรรมการดำเนินการดูแลรักษาสวนป่าแปลงเก่า ปีที่ 2 (แปลงปี 2562)

1. ตายวชิษ ครั้งที่ 1 (ตางทั่วพื้นที่และตายวงกลมรอบโคนต้น)



2. ใส่ปุ๋ยอินทรีย์ ครั้งที่ 1

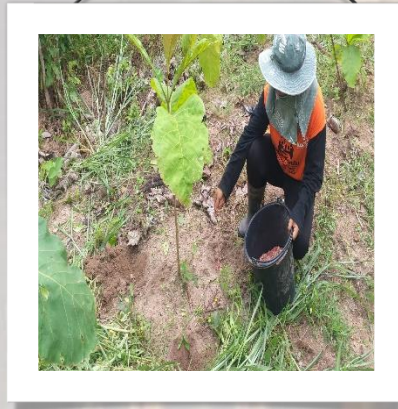

3. ปลุกซ่อม

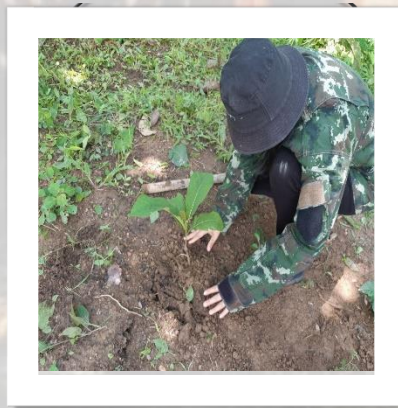

4. ฉายวิหังศรี ครั้งที่ 2

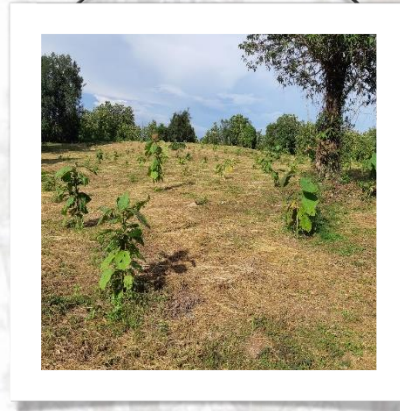

5. ใส่ปุ๋ยอินทรีย์ ครั้งที่ 2

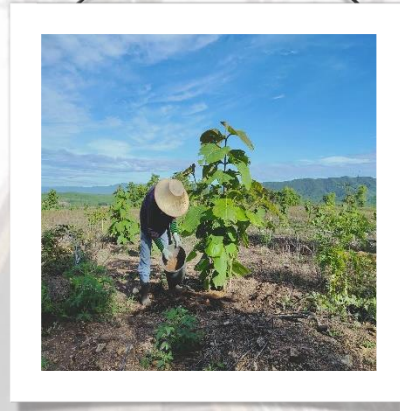
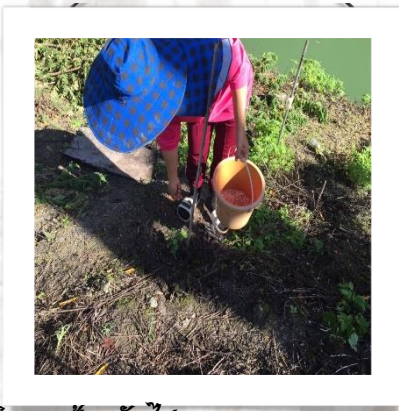

6. ทำแนวป้องกันไฟ



7. การสำรวจเปอร์เซ็นต์การตายและวัดความเจริญเติบโตโดยสำรวจทั่วพื้นที่ของแปลงปลูก

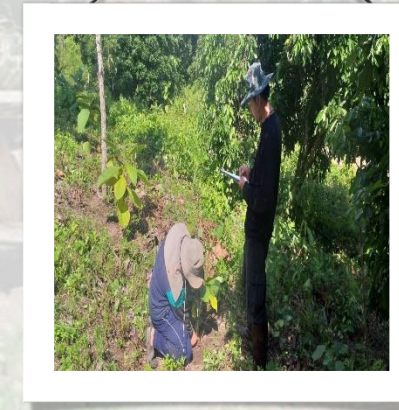

3.สรุปผลการดำเนินการดูแลรักษาสวนป่าแปลงเก่า ปีที่ 3 (แปลงปี 2561)

งบประมาณที่ได้รับการสนับสนุนจากรัฐบาล ปีงบประมาณ พ.ศ.2563

ชลป.เขต	เนื้อที่ (ไร่)	งบประมาณ (บาท)
ชลป.เขตลำปาง	500.00	469,200.00
ชลป.เขตเชียงใหม่	460.00	510,000.00
ชลป.เขตแพร่	500.00	510,000.00
รวม	1,460.00	1,489,200.00

จำนวนเกษตรกรที่เข้าร่วมโครงการฯ

ชลป.เขต	จำนวนเกษตรกรที่เข้าร่วมโครงการ (คน)
ชลป.เขตลำปาง	81
ชลป.เขตเชียงใหม่	74
ชลป.เขตแพร่	61
รวม	216

เปอร์เซ็นต์การรอดตายและความพึงพอใจของเกษตรกรที่เข้าร่วมโครงการฯ

ชลป.เขต	จำนวนเนื้อที่ (ไร่)	เปอร์เซ็นต์การรอดตาย (%)	ความพึงพอใจ
ชลป.เขตลำปาง	460.00	97.30	4.92
ชลป.เขตเชียงใหม่	500.00	96.87	4.97
ชลป.เขตแพร่	500.00	97.55	4.93
รวม	1,460.00	97.24	4.94

กิจกรรมการดำเนินการดูแลรักษาสวนป่าแปลงเก่า ปีที่ 3 (แปลงปี 2561)

1. ดायวัลนิช ครั้งที่ 1 (ตางที่เว้นที่และตางวงกลมรอบโคนต้น)



2. ใส่ปุ๋ยอินทรีย์ ครั้งที่ 1



3. ดायวัลนิช ครั้งที่ 2

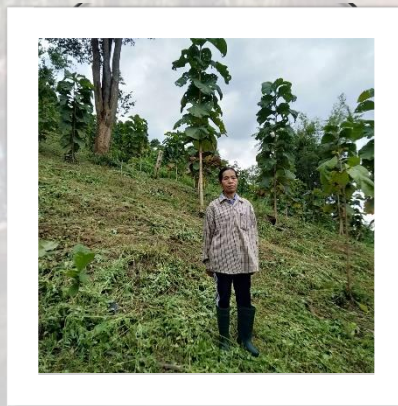

4.ใส่ปุ๋ยคอกหรือปุ๋ย 2

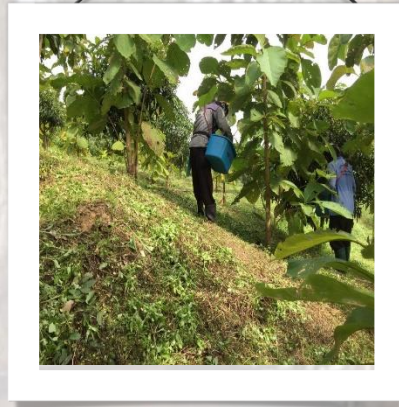

5.ซ่อมแซมทางตรวจการ

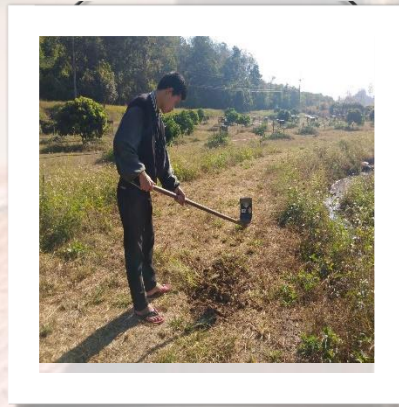

6.ทำแนวป้องกันไฟ



7.การสำรวจเปอร์เซ็นต์รอดตายและวัดความเจริญเติบโตโดยสำรวจท่อน้ำที่ของแปลงปลูก

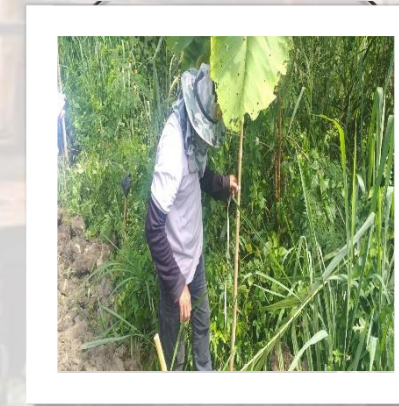
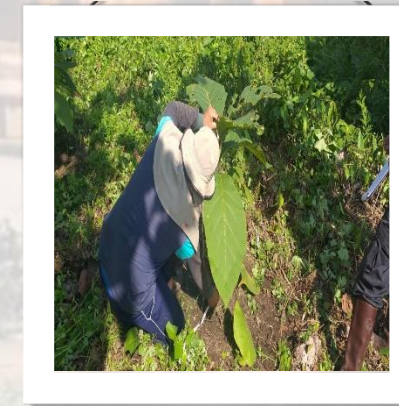

โครงการฟื้นฟูและอนุรักษ์ฟื้นฟูพื้นที่ป่าต้นน้ำลำธาร

งานสวนป่าบ้านวัดจันทร์ ส่วนโครงการบ้านวัดจันทร์ ได้รับงบประมาณอุดหนุนจากรัฐบาล ตั้งแต่ปี 2540 เพื่อดำเนินงานโครงการปลูกป่าแผนใหม่ ภายใต้แผนงานการอนุรักษ์และฟื้นฟูทรัพยากรธรรมชาติ ในปี 2563 งานสวนป่าบ้านวัดจันทร์ ส่วนโครงการบ้านวัดจันทร์ ได้รับงบประมาณ ในด้านการปลูกสร้างสวนป่าและอนุรักษ์ฟื้นฟูพื้นที่ป่าต้นน้ำลำธาร รวมทั้งสิ้น 13,837,400.-บาท (-สิบสามล้านแปดแสนสามหมื่นเจ็ดพันสี่ร้อยบาทถ้วน-)

ในปีงบประมาณ 2563 ทางงานสวนป่าบ้านวัดจันทร์ ส่วนโครงการบ้านวัดจันทร์ ได้รับงบประมาณ ในด้านการปลูกสร้างสวนป่าและอนุรักษ์ฟื้นฟูพื้นที่ป่าต้นน้ำลำธาร รวมทั้งสิ้น 13,837,400.-บาท (-สิบสามล้านแปดแสนสามหมื่นเจ็ดพันสี่ร้อยบาทถ้วน-) แยกเป็น

1.กิจกรรมการปลูกเสริมขยายแปลงใหม่ (แปลงปี 2563) จำนวน 1,300 ไร่ งบประมาณ 5,070,000.- บาท (-ห้าล้านเจ็ดหมื่นบาทถ้วน-)

- แปลงปลูกป่าสมาชิกจำนวน 25 แปลงๆละ 40 ไร่ รวม 1,000 ไร่
- แปลงปลูกป่าชุมชน 3 แปลงๆละ 100 และ 200 ไร่ รวม 300 ไร่

2.กิจกรรมการบำรุงรักษาสวนป่าแปลงเก่า อายุ 2-6 ปี (แปลงปี 2558-2562) จำนวน 6,340 ไร่ งบประมาณ 6,466,800.- บาท (-หกล้านสี่แสนหกหมื่นหกพันแปดร้อยบาทถ้วน-) จำนวนสมาชิกเก่า 147 ราย / 8 แปลงชุมชน (พื้นที่หมู่ที่ 1, 3, 4, 5, 7 ตำบลบ้านจันทร์ และหมู่ที่ 3 ตำบลแจ่มหลวง อำเภอภักดีชุมพล จังหวัดชัยภูมิ)

3.กิจกรรมการบำรุงรักษาสวนป่าแปลงเก่าอายุ 7 ปีขึ้นไป (แปลงปี 2553-2556) จำนวน 4,600 ไร่ งบประมาณ 2,254,000.- บาท (-สองล้านสองแสนห้าหมื่นสี่พันบาทถ้วน-) จำนวนสมาชิกเก่า 102 ราย

ภาพกิจกรรมการปลูกและบำรุงป่าสวนวัดจันทร์

1.กิจกรรมการสำรวจจริงวัดพื้นที่แปลงปลูกใหม่ โดยเครื่อง GPS



2. การเตรียมกล้าสำหรับปลูกเสริมพื้นที่



3. การปักหลักทนายแนวปลูก



4. การปลูกสร้างเสริมป่าและปลูกซ่อมกล้าสวนในพื้นที่



5. การถางกำจัดวัชพืชรอบกล้าไม้ (วงกลม)



6. การใส่ปุ๋ยอินทรีย์



7. การสำรวจแปลร้เห็นตัวลดตาย



8. การทำแนวกันไฟและป้องกันไฟ



9. การแจกปุ๋ยอินทรีย์และอุปกรณ์ป้องกันไฟ



10. ประชุมสมาชิกปลูกป่าและจ่ายเงินค่าจ้างเหมา



11. การออกตรวจสอบสภาพผลงาน



12. งานส่งเสริมชุมชนและเข้าร่วมกิจกรรมต่างๆ ภายในชุมชน



แผนที่แสดงพื้นที่ปลูกเสริมปางรัฐ ประจำปีงบประมาณ 2563
 ส่วนป่าบ้านวัดจันทร์ ส่วนโครงการบ้านวัดจันทร์
 องค์การอุตสาหกรรมป่าไม้ภาคเหนือบน

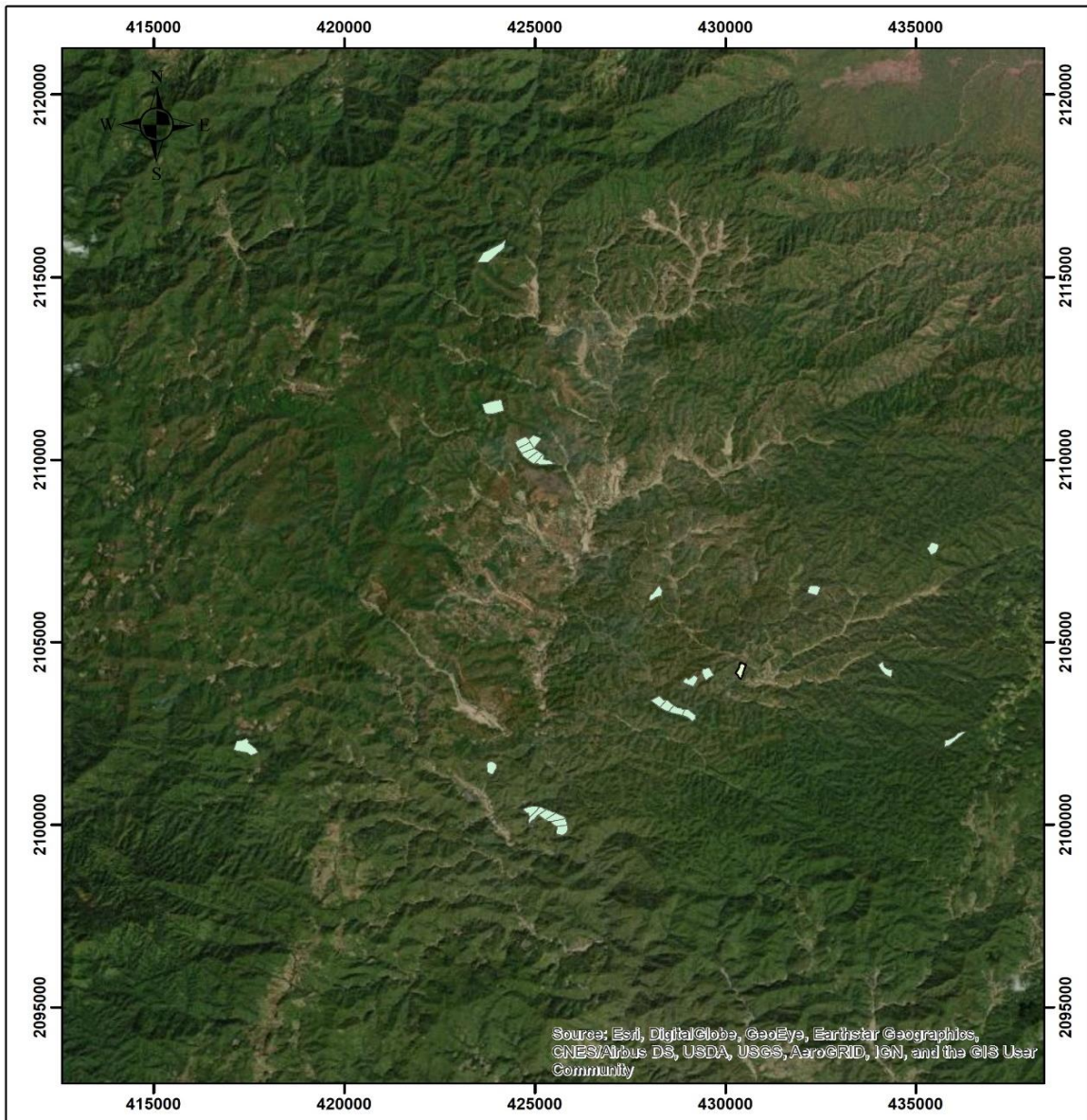

 แปลงปลูกปี 63

มาตราส่วน 1:150,000
 Projection: UTM Zone 47
 Map Datum: WGS 1984

จัดทำโดย
 งานสวนป่าบ้านวัดจันทร์
 ส่วนโครงการบ้านวัดจันทร์
 องค์การอุตสาหกรรมป่าไม้

โครงการปลูกทวายและไผ่ในพื้นที่สวนป่า เพื่อส่งเสริมความหลากหลายทางชนิดพันธุ์

ในส่วนของการสวนป่าหลวงสันกำแพง ส่วนโครงการบ้านวัดจันทร์ ได้รับงบประมาณอุดหนุนจากรัฐบาลตามโครงการปลูกทวายและไผ่ในพื้นที่สวนป่า เพื่อส่งเสริมความหลากหลายทางชนิดพันธุ์ ประจำปี 2563 จำนวน 1,782,000 บาท โดยดำเนินการปลูกเสริมและบำรุงรักษาแปลงเก่า นั้นที่รวมทั้งสิ้น 900 ไร่ แยกเป็น 2 ส่วน คือ การปลูกป่าสาธิต วนเกษตรในสวนลึก ปีที่ 1 (แปลงปี 2563) นั้นที่ 300 ไร่ และการบำรุงรักษาป่าสาธิต วนเกษตรในสวนลึก ปีที่ 2 - 3 ปี (แปลงปี 2561 - 2562) นั้นที่ 600 ไร่ โดยจ้างแรงงานชุมชนในพื้นที่รอบสวนป่า ใช้งบประมาณรวมเป็นเงินทั้งสิ้น 1,782,000 บาท (หนึ่งล้านเจ็ดแสนแปดหมื่นสองพันบาทถ้วน)

ในปีงบประมาณ 2563 ทางงานสวนป่าหลวงสันกำแพง ส่วนโครงการบ้านวัดจันทร์ ได้รับงบประมาณในด้านการปลูกทวายและไผ่ในพื้นที่สวนป่า เพื่อส่งเสริมความหลากหลายทางชนิดพันธุ์ รวมทั้งสิ้น 1,782,000.-บาท (-หนึ่งล้านเจ็ดแสนแปดหมื่นสองพันบาทถ้วน-) แยกเป็น

1. การปลูกป่าสาธิต วนเกษตรในสวนลึก ปีที่ 1 (แปลงปี 2563) นั้นที่ 300 ไร่ งบประมาณ 1,170,000.- บาท (-หนึ่งล้านหนึ่งแสนเจ็ดหมื่นบาทถ้วน-)

- แปลงปี 2522/63 จำนวน 13 ไร่ - แปลงปี 2526/63 จำนวน 253 ไร่
- แปลงปี 2528/63 จำนวน 32 ไร่ - แปลงสาธิต จำนวน 6 ไร่

2. กิจกรรมการบำรุงรักษาป่าสาธิต วนเกษตรในสวนลึก ปีที่ 2 - 3 ปี (แปลงปี 2561 - 2562) นั้นที่ 600 ไร่ งบประมาณ 612,000.- บาท (-หกแสนหนึ่งหมื่นสองพันบาทถ้วน-)

- แปลงปี 2525/61 จำนวน 176 ไร่ - แปลงปี 2527/61 จำนวน 126 ไร่
- แปลงปี 2527/62 จำนวน 84 ไร่ - แปลงปี 2528/62 จำนวน 216 ไร่

ภาพกิจกรรมการปลูกและบำรุงรักษาป่าสาธิต วนเกษตรในสวนลึก ปีที่ 1

1. กิจกรรมการสำรวจจริงวัดพื้นที่แปลงปลูกใหม่ โดยเครื่อง GPS



2. การถางวัชพืช เก็บริบ เตรียมพื้นที่



3. การเตรียมกล้าไผ่และหวายสำหรับปลูกเสริมในพื้นที่



4. การทำไม้หลักและปักหลักทนายแนวปลูก



5. การขุดหลุม ใส่ปุ๋ยคอกกรองก้นหลุม



6. การปลูกสร้างเสริมป่าและปลูกซ่อมกล้าไฟและทวายในขั้นที่



7. การกำจัดวัชพืช



8. การใส่ปุ๋ยอินทรีย์



9. การสำรวจเปอร์เซ็นต์รอดตายและการเจริญเติบโต



10. การทำแนวกันไฟและป้องกันไฟ



ภาพกิจกรรมการปลูกและบำรุงรักษาป่าสาธิต วนเกษตรในสวนสัก ปีที่ 2

1. การใส่ปุ๋ยอินทรีย์



2. กิจกรรมกำจัดวัชพืช



3. กิจกรรมการใส่ปุ๋ย



ภาพกิจกรรมการปลูกและบำรุงรักษาป่าสาธิต วนเกษตรในสวนสัก ปีที่ 3

1. กิจกรรมกำจัดวัชพืช



2. กิจกรรมการป้องกันไฟ



โครงการ “Work shop ของล้านเล็กจากเศษไม้และเรซิน” ส่วนพัฒนาธุรกิจและอุตสาหกรรมไม้



การตรวจประเมินการจัดการสวนป่าอย่างยั่งยืน ตามมาตรฐาน FSC

องค์การอุตสาหกรรมป่าไม้
ภาคเหนือตอนใต้ ได้รับการตรวจประเมิน
การจัดการสวนป่าอย่างยั่งยืนตาม
มาตรฐาน FSC ประจำปี 2563
ระหว่างวันที่ 23 พฤศจิกายน 2563
- 29 พฤศจิกายน 2563 โดยมีสวนป่า
ที่ได้รับการรับรองทั้งหมด 17 สวนป่า
ตามใบรับรอง FSC-C103665



รายชื่อสวนป่าที่เข้าร่วมการตรวจประเมิน การจัดการสวนป่าอย่างยั่งยืนตามมาตรฐาน FSC ประจำปี 2563 จำนวน 17 สวนป่า ประจำปี 2563

- | | | |
|---------------------|--------------------------|--------------------|
| 1. สวนป่าทุ่งเกวียน | 7. สวนป่าแม่จาง | 13. สวนป่าแม่เกาะ |
| 2. สวนป่าแม่กาย | 8. สวนป่าแม่สรอย | 14. สวนป่าแม่แสด |
| 3. สวนป่าวังชัน | 9. สวนป่าแม่สิน – แม่สูง | 15. สวนป่าแม่คำปอง |
| 4. สวนป่าขุนแม่คำมี | 10. สวนป่าเขากระยาง | 16. สวนป่านครน่าน |
| 5. สวนป่าแม่แจ่ม | 11. สวนป่าศรีสันาลัย | 17. สวนป่าท่าปลา |
| 6. สวนป่าแม่ทอนระ | 12. สวนป่าแม่ลี่ | |

ใบรับรองการจัดการสวนป่าอย่างยั่งยืน ตามมาตรฐาน FSC



หนอนผีเสื้อเจาะต้นสัก

หนอนผีเสื้อเจาะต้นสักเป็นแมลงศัตรูของต้นสักที่สำคัญ เนื่องจากในระยะตัวหนอนจะเจาะเข้าเนื้อไม้ ทำให้เนื้อไม้สึกเป็นรู เป็นร่อง จำหนัถาวร และสะสมมากขึ้นทุกปี ทำให้ไม้มีคุณภาพต่ำกว่าปกติ ราคาดูก ตัวเต็มวัย เป็นผีเสื้อกลางคืน ขนาดกลาง สีน้ำตาล มีเกล็ดสีดำและขาว กระจายทั่วไป ตัวเมียมีทรวงแบบเส้นด้าย (filliform) และมีขนาดใหญ่กว่าตัวผู้ ที่โคนทรวงของตัวผู้เป็นแบบซี่หวี (pectinate) และส่วนปลาย ทรวงเป็นแบบเส้นด้าย ตัวเมียหนึ่งตัวสามารถวางไข่ได้จำนวน 10,000 - 50,000 ฟอง เป็นกลุ่มไข่เปลือกต้นสัก ไข่มีลักษณะวิลิเหน็ดของสด ระยะหนอน เมื่อฟักจากไข่ช่วงแรกๆ จะอยู่บริเวณเปลือกต้นสัก ลักษณะของหนอนผีเสื้อเจาะต้นสักจะมีแถบสีขาวเป็นปล้องสลับกับแถบสีชมพูตลอดลำตัว เมื่อหนอนผีเสื้อเจาะต้นสักมีขนาดใหญ่ขึ้นจะเจาะเข้าสู่ลำต้นสักเป็นร่องเฉียงขึ้นแล้วเจาะขึ้นแนวตั้ง โดยช่องจะมีขนาดใหญ่ขึ้นตามขนาดของตัวหนอนและเป็นรูถาวรในเนื้อไม้ หนอนจะขับขุยไม้คอกทางปากรูต้นสักที่ถูกหนอนขุดนี้เจาะทำลายจำนวนรูที่เกิดจากตัวหนอนจะเกิดแบบสะสมทุกปีจนถึงช่วงตัดฟัน ระยะดักแด้ เมื่อหนอนโตเต็มที่และใกล้เข้าดักแด้ หนอนจะสร้างใยเหนียวผสมขุยไม้ปิดปากรูเพื่อป้องกันศัตรูเข้าไปทำลายจากนั้นจึงเคลื่อนตัวเข้าไปอยู่ด้านในสุด ของร่องที่เจาะไว้ที่หันหัวลงสู่ปากรู สร้างแผ่นใยเหนียวสีขาวปิดกั้นลึกขึ้นหนึ่งแล้วเข้าดักแด้ ดักแด้มีลักษณะเป็นปลอกสีน้ำตาล ไม่มีขยาค ระยะตัวเต็มวัย เมื่อดักแด้จะลอกเป็นตัวเต็มวัย ดักแด้จะขยับตัว ดันแผ่นใยที่ขวางกั้นออกมาที่ปากรู แล้วลอกคราบลอกกลายเป็นผีเสื้อ โดยจะทิ้งคราบดักแด้ติดไว้ที่ปากรูบนต้นสัก ผีเสื้อจะไต่สูงขึ้นไปจากคราบดักแด้ประมาณ 30-40 เซนติเมตร และเกาะนิ่งเพื่อตั้งปีก ขยายปีก รอคักจกรรมในการบินหาคู่ผสมพันธุ์แพร่พันธุ์ในเวลาต่อมาและกลางคืน ต่อไป



วงจรชีวิตของหนอนผีเสื้อเจาะต้นสัก
(*Xyleutes ceramicus*)



ลักษณะการทำลายของ
หนอนผีเสื้อเจาะต้นสัก

มาตรการป้องกันและการเจาะทำลายต้นสักของด้ปลัดทอนแฉะต้นสัก

วิธีการจัดการด้ปลัดทอนแฉะต้นสัก

1.การใช้สารเคมี

1.1 การฉีดสารเคมีเข้ารู

- ฉีดพ่นสารเคมีเข้ารูทอนหรือบริเวณที่มีทอนเข้าทำลาย ใช้สารเคมีที่มีฤทธิ์สัมผัสตายหรือประเภทถูกตัวตาย (contact poison) เช่น เซลล์ไตรงท์ชนิดที่มีกำนฉัด หรือ 50EC Malathion 1% ผสมน้ำฉีดเข้าไปในรูที่ตัวทอนอาศัย จากนั้นดูดด้วยดิน ดินน้ำมันหรือล่ำล

1.2 การใช้สารเคมีประเภทดูดซึมเข้าลำต้น/ฉีดใช้หรือตัวส่วนที่อยู่บริเวณเปลือก

- ใช้สารเคมีประเภทดูดซึมเข้าลำต้น (systemic) สารกลุ่มนี้มีคุณสมบัติดูดซึมเข้าไปในลำต้นพืชโดย อาจเข้าไปทางราก ใบ กิ่ง ลำต้น หรือส่วนหนึ่งส่วนใดของพืชที่สัมผัสกับสารแล้วเคลื่อนย้ายไปสู่ส่วนต่างๆ เริ่มด้วยการตากและชุบรอบโคนต้นสักประมาณ 10 เซนติเมตร

- โรยสารเคมีประเภทสารดูดซึม เช่น สอนคอลล 3 จี (เบนฟูราคาร์ป) อัตรา 50 กรัม/ต้น รอบโคนและฝังกลบทุก 6 เดือน

2.การใช้ไฟ

- การจุดไฟตัดงไม้ลูกสามดอกนอกพื้นที่จึงต้องทำแนวกันไฟโดยรอบพื้นที่

- ความสูงของไม้สักที่ตัดงทำการเผาต้องไม่สูงมากเกินไป เพราะลักษณะของความชื้นจะไม่สามารถขึ้นไปยังส่วนปลายยอดที่อยู่สูงได้

- ระยะเวลาในการเผาเป็นสิ่งสำคัญที่สุดในการใช้ไฟ จะต้องป้องกันไฟในแปลงสักไม่ให้ถูกเผาไปจนกว่าด้ปลัดตัวเต็มวัยจะออกมาจับคู่ผสมพันธุ์วางไข่ (ช่วงปลายเดือนมีนาคม) ควรดำเนินการประมาณกลางเดือนช่วงเดือนเมษายนโดยช่วงเวลาการเผาดำเนินการในช่วงบ่าย ซึ่งทำให้ไฟที่จุดมีความรุนแรงสูงพอที่จะทำลายไข่หรือตัวทอนขนาดเล็กได้ ทั้งนี้ ช่วงกลางเดือนเมษายน การเผาที่ส่งผลต่อปัญหามลพิษหมอกควันจะลดลงแล้ว เนื่องจากสภาพอากาศไม่อำนวยต่อการเกิดปัญหาหมอกควัน

- ควรพิจารณาทำการเผาแปลงไม้สักอีกครั้ง เพื่อทำการเผาเพื่อทำความสะอาดแปลง (sanitation burning) ทุกๆ 2-3 ปี

มาตรการป้องกันและการเจาะทำลายต้นสักของด้ปลัดทอนแเจาะต้นสัก

วิธีการจัดการด้ปลัดทอนแเจาะต้นสัก (ต่อ)

3. การใช้เงิน (จ้างคนจับ)

- สํารวจแปลงตอนบํายในแต่ละวันในช่วงเดือนกุมภาพันธ์ - เมษายน โดยสังเกตราบดักแด้ตามต้นสัก หากพบราบดักแด้จะเห็นตัวเต็มวัยเกาะอยู่สูงขึ้นไปจากราบดักแด้ ซึ่งด้ปลัดที่พบมักจะเป็นด้ปลัดที่เพิ่งลอกจากราบดักแด้ ปีไม่แข็งแรง บินไม่เก่ง สามารถใช้ไม้เขี่ยหรือจับได้ไม่ยาก จากนั้นเก็บใส่ในกล่องเพื่อนำไปทำลายต่อไป
- สามารถใช้วิธีการให้เจ้าหน้าที่ในสวนป่าดำเนินการจับทอนด้ปลัดแเจาะสัก หรืออาจจ้างชาวบ้านในพื้นที่ โดยตั้งจุดรับซื้อในช่วงเดือนกุมภาพันธ์ - เมษายน โดยราคารับซื้อที่จูงใจ เช่นรับซื้อตัวละ 50 - 100 บาท ทั้งนี้ เพื่อให้มีแรงจูงใจในการจับด้ปลัดลอกมาให้มากที่สุดในระยะเวลาดังรวดเร็ว

4. การปลูกพืชผสมผสาน

- คัดเลือกชนิดไม้ที่จะนำมาปลูกร่วมกับไม้สักควรเป็นไม้เร็วผลัดหรือทรงพุ่มกว้าง มีขนาดใหญ่หากเป็นไม้ไม่ผลัดใบจะยิ่งดี เป็นชนิดไม้ที่สามารถเจริญเติบโตได้ดีในภาคเหนือ และไม่เป็นพืชอาหารของด้ปลัดทอนแเจาะต้นสัก โดยชนิดไม้ที่น่าสนใจที่จะนำมาปลูก เช่น ไม้ชนิดต่างๆ แดง ยมหิน ยมหอม ประดู่ป่า มะค่าโมง
- ปลูกลักษณะแถวเว้นแถว หรือปลูกเป็นแถบขวางกับทิศทางของลมประจำถิ่น นอกจากนี้ควรปลูกไม้ผสมอื่นบริเวณขอบแปลงด้วย เพื่อลดโอกาสการรบกวนของตัวทอนแหรือการบินมาของทอนแด้ปลัดตัวเต็มวัยจากพื้นที่อื่น
- ต้นไม้ที่นำมาปลูกร่วมกับสักไม้จำเป็นต้องลิดกิ่ง (pruning) สำหรับไม้ใฝ่ที่ปลูกไม้ควรมีการสาางกลมากเกินไป เพราะจะมีผลต่อความโปร่งและโอกาสที่ทอนแจะปลิวลอดผ่านไปยังต้นอื่น ๆ ได้ง่าย
- ปลูกไม้ชนิดอื่น ๆ ร่วมกับไม้สักตั้งแต่เริ่มแรกของการปลูกควบคู่กันไป

มาตรการป้องกันการเจาะทำลายต้นสักของผีเสื้อหนอนเจาะต้นสัก

วิธีการจัดการผีเสื้อหนอนเจาะต้นสัก (ต่อ)

5. การกำหนดเขต

- สำรวจการระบาดของผีเสื้อหนอนเจาะต้นสักทั่วพื้นที่ภาคเหนือทั้งในสวนป่าของรัฐบาลและสวนป่าเอกชน เพื่อพิจารณาความรุนแรงของการระบาดในแต่ละพื้นที่
- สำรวจพื้นที่ที่เหมาะสมสำหรับปลูกไม้สัก โดยพิจารณาจากปัจจัยด้านดิน สภาพอากาศ ความสูงของพื้นที่
- กำหนดเขตส่งเสริมการปลูกไม้สักและเขตส่งเสริมไม้ชนิดอื่นทดแทนไม้สักในพื้นที่ที่มีปัญหา
- ตัดเลือกชนิดไม้ที่สามารถเจริญเติบโตในบริเวณที่ไม้สักเจริญเติบโตได้ดี เช่น แดง มะค่าโมง เพื่อนำไปปลูกในบริเวณที่ไม้สักเจริญเติบโตแต่มีปัญหาแมลงเจาะทำลาย
- ประชาสัมพันธ์ให้เกษตรกร ผู้สนใจปลูกสวนป่าได้รับทราบข้อมูลแนวเขตการส่งเสริมการปลูก

6. การตัดอนามัย

- สำรวจการระบาดของผีเสื้อหนอนเจาะต้นสักในพื้นที่ นับจำนวนรูเจาะทำลายต่อต้น และพิจารณาจำนวนรูใหม่ในแต่ละต้น หากมีจำนวนมากขึ้นต้องมีการนิยามตัดเลือกสำหรับตัดออกและปลูกใหม่
- ควรดำเนินการในช่วงปลายฤดูฝน - ต้นฤดูหนาว จะทำให้เห็นร่องรอยการเจาะทำลายใหม่ที่ชัดเจนทำให้การสำรวจมีความถูกต้องแม่นยำมากยิ่งขึ้น
- ตัดต้นไม้ที่มีการเจาะทำลายสูง โดยแนะนำต้นที่มีรูเจาะทำลายในปัจจุบัน เพื่อให้เป็นแหล่งเพาะพันธุ์ของผีเสื้อหนอนเจาะต้นสักต่อไป

ส่วนบริการจัดการสวนป่าและผลผลิต

ส่วนบริการจัดการสวนป่าและผลผลิต ดำเนินงานด้านไม้ป่านอกโครงการ และไม้ของกลาง ให้การสนับสนุนยานพาหนะ เครื่องจักรกล เครื่องมือกลต่างๆ ในการดำเนินงานด้านการทำไม้และเตรียมพื้นที่ ปลูกสร้างสวนป่า การก่อสร้าง ซ่อมแซมทางตรวจการใน พื้นที่สวนป่าและพื้นที่ทำไม้ การแผ้วถางป่า รวมทั้ง ให้บริการตรวจซ่อมบำรุง การพัฒนา ดัดแปลงปรับปรุง ยานพาหนะ เครื่องมือกล และอุปกรณ์ต่างๆ ที่เกี่ยวข้องกับ การทำไม้และการปลูกสร้างสวนป่าให้มีความพร้อมใช้งาน



กิจกรรมเพื่อสังคม



กิจกรรมรณรงค์ปลงกันไฟป่า



กิจกรรมด้านสิ่งแวดล้อม



กิจกรรมการมีส่วนร่วมกับชุมชนรอบสวนป่า





**สวนป่าท่องเที่ยว
องค์การอุตสาหกรรมป่าไม้ภาคเหนือตอนบน**

สวนป่าบ้านวัดจันทร์



สวนป่าบ้านวัดจันทร์ จัดตั้งขึ้นตามมติ คณะรัฐมนตรี เมื่อวันที่ 18 สิงหาคม 2524 เพื่อสนองพระราชประสงค์แห่งองค์ พระบาทสมเด็จพระเจ้าอยู่หัวเพื่อช่วยเหลือราษฎรชาวเขาเผ่ากระเหรี่ยงตำบลบ้านจันทร์ ให้มีความเป็นอยู่ที่ดีขึ้นโดยความร่วมมือจาก 12 หน่วยงาน ตั้งอยู่ในเขตอำเภอภักดีชุมพล วัฒนา จ.เชียงใหม่ ทางหลวงหมายเลข 1265 บ้านหม้อองแจ้- อ.ภักดีชุมพล วัฒนา จาก เชียงใหม่ประมาณ 165 กิโลเมตร

ปัจจุบันได้พัฒนานั้นที่เป็นสถานที่ท่องเที่ยวเชิงอนุรักษ์ และกิจกรรมนันทนาการกลางแจ้ง เป็นแหล่งท่องเที่ยวที่ รู้จักและชื่นชอบของนักท่องเที่ยวอย่างแพร่หลาย เนื่องจากมีทัศนียภาพที่สวยงามอากาศเย็นสบายตลอดปี เป็นป่าสนสองใบและสามใบธรรมชาติที่มีความอุดมสมบูรณ์ ได้รับรางวัลดีเด่นด้านการส่งเสริมการท่องเที่ยว เมื่อปี 2553 มีบ้านพักและลานกางเต็นท์ไว้บริการ



สวนป่าดอยบ่อหลวง

สวนป่าดอยบ่อหลวง ตั้งอยู่ หมู่ 9 ต.บ่อหลวง อ.สอด จ.เชียงใหม่ ทางหลวงหมายเลข 108 สายสอด - แม่สะเรียง สภานทัวไป เป็นสวนป่าไม้สน เหมาะสำหรับเป็นสถานที่ท่องเที่ยวพักผ่อน สำหรับผู้ชื่นชอบอากาศบริสุทธิ์ อากาศเย็นสบายตลอดปีทัศนียภาพที่งดงาม มีบ้านพักและลานกางเต็นท์ไว้บริการ



สวนป่าแม่แจ่ม

สวนป่าแม่แจ่ม ตั้งอยู่ลำเภอแม่แจ่ม ห่างจากตัว
ลำเภอแม่แจ่ม 30 กิโลเมตร ห่างจากตัวจังหวัด
เชียงใหม่ 130 กิโลเมตร การเดินทางนอกจาก
เดินทางด้วยรถส่วนตัว ยังสามารถเดินทางโดย
รถโดยสารประจำทาง เชียงใหม่-สลด และต่อด้วย
สลด-แม่แจ่ม นอกจากนี้ยังเป็นทางผ่านไปยัง
แหล่งท่องเที่ยวอื่นได้ เช่น ดอยอินทนนท์ บ้านป่า
ปงเปียง ลำเภอแม่สะเรียง จ.แม่ฮ่องสอน เป็นต้น





**ข้อมูลพื้นฐานของสวนป่า
องค์การอุตสาหกรรมป่าไม้ภาคเหนือ**

องค์การอุตสาหกรรมป่าไม้เขตเชียงใหม่

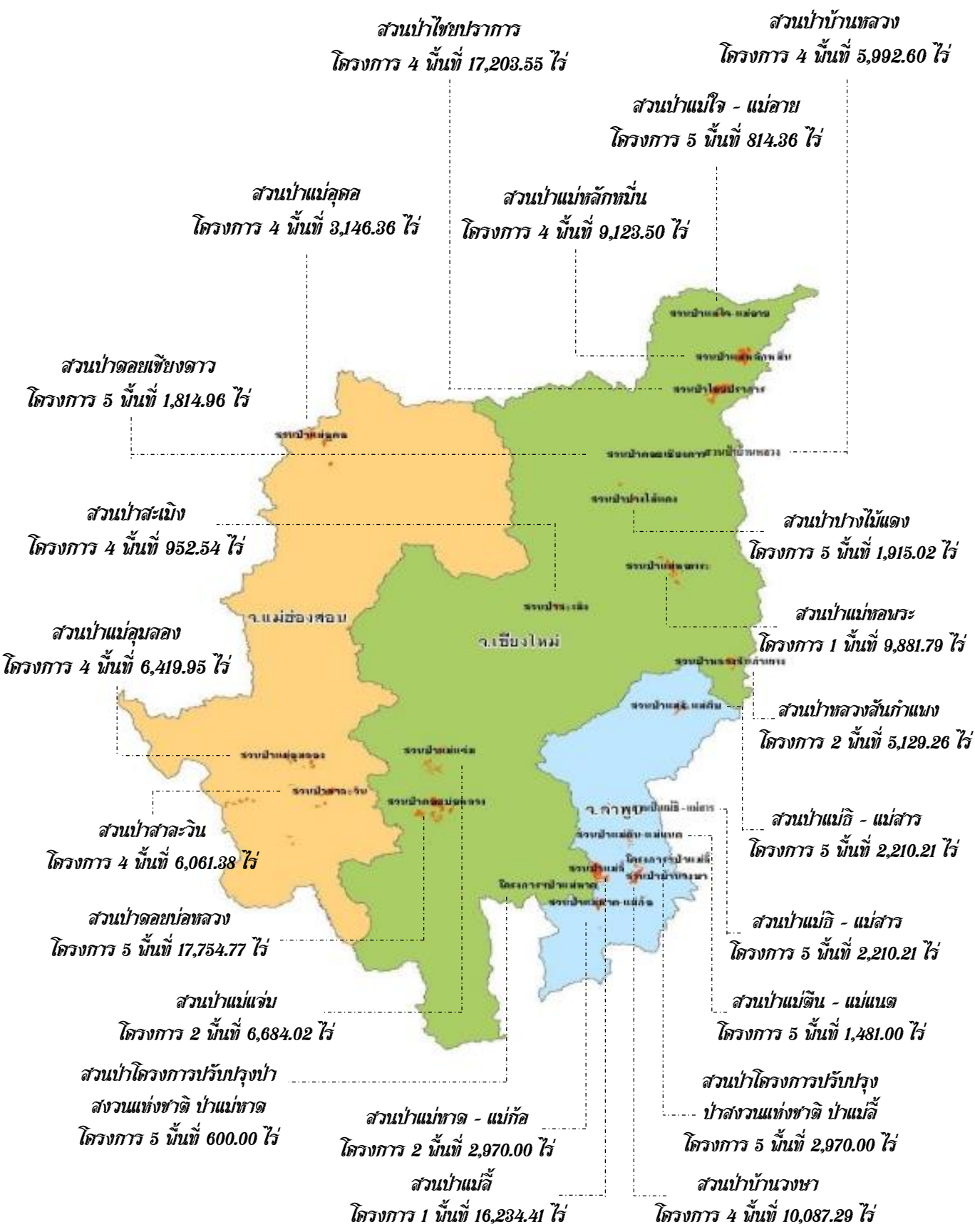

องค์การอุตสาหกรรมป่าไม้เขตลำปาง

ส่วนป่าหน่วยจัดการต้นน้ำแม่สลอง
โครงการ 5 พื้นที่ 5,481.00 ไร่

ส่วนป่าโครงการปรับปรุงป่าสงวนแห่งชาติ
ป่าห้วยลึก และป่าแม่กกฝั่งขวา
โครงการ 4 พื้นที่ 5,771.44 ไร่

ส่วนป่าแม่ยาว - แม่ซ้าย
โครงการ 4 พื้นที่ 5,771.44 ไร่

ส่วนป่าหน่วยจัดการป่าไม้เชิงวางย ที่ 14
โครงการ 5 พื้นที่ 457.00 ไร่

ส่วนป่าหน่วยจัดการป่าไม้
เชิงวางย ที่ 21
โครงการ 5 พื้นที่ 360.00 ไร่

ส่วนป่าแม่สุก
โครงการ 4 พื้นที่ 4,748.31 ไร่

ส่วนป่าแม่ดำ
โครงการ 4 พื้นที่ 889.82 ไร่

ส่วนป่าแม่ต๋อย
โครงการ 4 พื้นที่ 1,123.16 ไร่

ส่วนป่าทุ่งเกวียน
โครงการ 1 พื้นที่ 16,568.92 ไร่

ส่วนป่าแม่มาย
โครงการ 1 พื้นที่ 21,243.29 ไร่

ส่วนป่าแม่เกาะ
โครงการ 1 พื้นที่ 15,058.52 ไร่

ส่วนป่าแม่จาง
โครงการ 1 พื้นที่ 19,350.76 ไร่

ส่วนป่าแม่ทาน
โครงการ 2 พื้นที่ 72.46 ไร่

ส่วนป่าแม่ทรายดำ
โครงการ 1 พื้นที่ 17,864.45 ไร่

ส่วนป่าแม่ระ
โครงการ 2 พื้นที่ 717.00 ไร่

ส่วนป่าเวียงนกก
โครงการ 4 พื้นที่ 9,621.20 ไร่

ส่วนป่าแม่พริก - แม่สะเดียน
โครงการ 4 พื้นที่ 9,621.20 ไร่

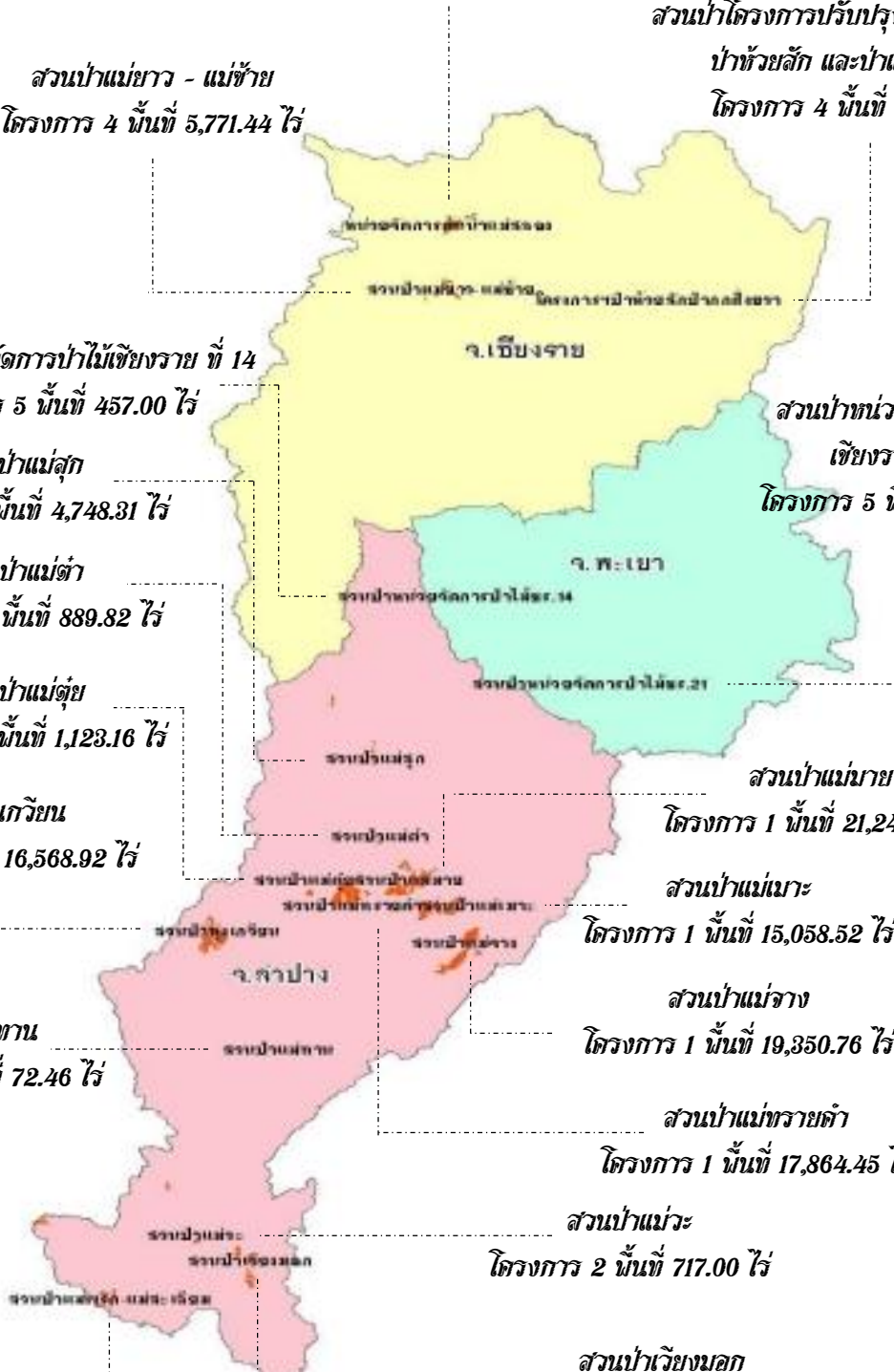

องค์การอุตสาหกรรมป่าไม้เขตแพร่

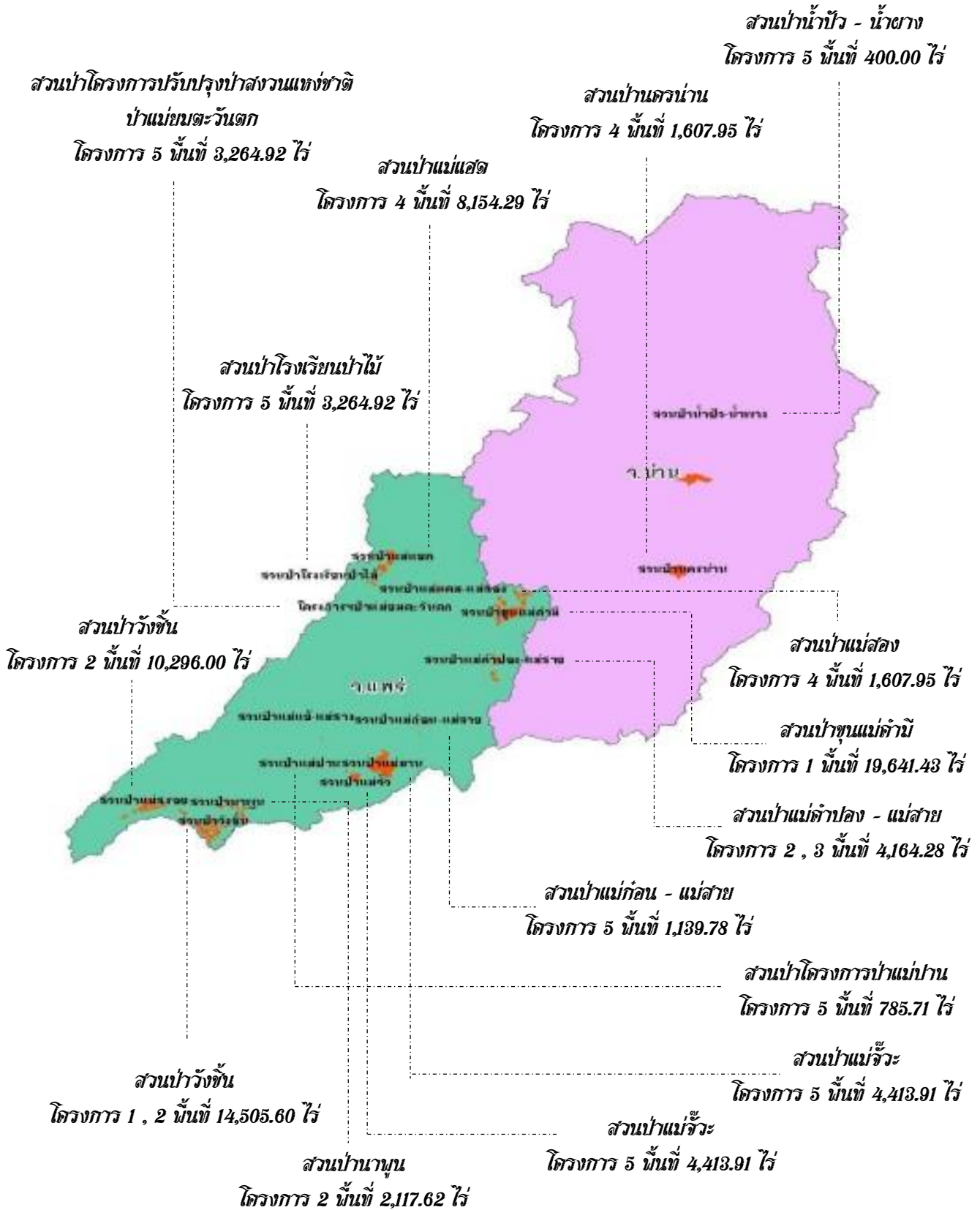



**ทำเนียบหน่วยงานและหัวหน้าส่วนป่า
องค์การอุตสาหกรรมป่าไม้ภาคเหนือตอน**

ผู้บริหาร

ผู้อำนวยการสำนัก : นายภพภพ ลวรรณรัตน์

เบอร์โทรศัพท์ : 098 - 4783362

หัวหน้าฝ่ายจัดการสวนป่า : นายเวรวิดิ นิมสาร

เบอร์โทรศัพท์ : 088 - 7978953

หัวหน้าฝ่ายจัดการผลผลิตและอุตสาหกรรมไม้ : นายคมณัฏ จำปาวัลย์

เบอร์โทรศัพท์ : 089 - 7550351

ส่วนอำนวยการ

ผู้จัดการ : นายวิมล เจริญรัตน์สวัสดิ์

เบอร์โทรศัพท์ : 083 - 1610929

งานบริหารทั่วไป

หัวหน้างาน : นางสุนันทา บุญเป็ง

เบอร์โทรศัพท์ : 081 - 8812844

งานบัญชีการเงิน

หัวหน้างาน : นางสาวศิริวรรณ มูลแก้ว

เบอร์โทรศัพท์ : 087 - 1917103

งานบริหารบุคคล

หัวหน้างาน : นางสาวเยาวเรศ ติ้เสนา

เบอร์โทรศัพท์ : 086 - 1141756

งานวัสดุ

หัวหน้างาน : นางอุดมศรี มะโนวัน

เบอร์โทรศัพท์ : 085 - 0384662

ส่วนแผนงานและประเมินผล

ผู้จัดการ : นางกัลยรัตน์ เหลาโชติ

เบอร์โทรศัพท์ : 064 - 2463946

งานแผนงานและประเมินผล

หัวหน้างาน : นายภูมิสิทธิ์ มาดี

เบอร์โทรศัพท์ : 097 - 2643235

งานวิจัยและพัฒนา

หัวหน้างาน : นายสุรสิทธิ์ แก้วเมืองมูล

เบอร์โทรศัพท์ : 081 - 7248007

งานส่งเสริมปลูกไม้เศรษฐกิจ

หัวหน้างาน : นางสาวณิชา จันทลักษณ์

เบอร์โทรศัพท์ : 095 - 3298245

งานการตลาดและสารสัมพันธ์

หัวหน้างาน : นางเทวรัตน์ ต้นจินดา

เบอร์โทรศัพท์ : 091 - 8588618

ส่วนบริหารจัดการสวนป่าและผลผลิต

ผู้จัดการ : นายชัยสิทธิ์ สมนร

เบอร์โทรศัพท์ : 081 - 7240815

งานบริหารจัดการผลผลิต

หัวหน้างาน : นายจิวิศักดิ์ สมนิธร

เบอร์โทรศัพท์ : 081 - 9503008

งานบริหารงานพาหนะและเครื่องจักรกล

หัวหน้างาน : นายไพรัตน์ กลองทรัพย์

เบอร์โทรศัพท์ : 095 - 8719731

งานช่างกล

หัวหน้างาน : นามงคล บุญนิล

เบอร์โทรศัพท์ : 085 - 7217969

ส่วนโครงการบ้านวัดจันทร์

ที่อยู่ : ถนนแก้วนริศ ๓.วัดเกต อ.เมือง จ.เชียงใหม่ เบอร์โทรติดต่อ : 053 - 249349

ผู้จัดการ : นายไฉ่ศาล ไชยศาล

เบอร์โทรติดต่อ : 081 - 8847559

งานบริหารทั่วไป

หัวหน้างาน : นางสมพร ลินธากาศ

เบอร์โทรติดต่อ : 089 - 7004618

งานธุรกิจบริการและการท่องเที่ยว

หัวหน้างาน : นายเดช วันชัยนาวัน

เบอร์โทรติดต่อ : 083 - 1522597

ส่วนป่าหลวงสันกำแพง

ที่อยู่ : หมู่ที่ 3 ต.แม่ทาเหนือ อ.แม่ลอน จ.เชียงใหม่

หัวหน้า : -

เบอร์โทรติดต่อ :

ส่วนป่าบ้านวัดจันทร์

ที่อยู่ : หมู่ที่ 3 ต.วัดจันทร์ อ.กัลยาณิวัฒนา จ.เชียงใหม่

หัวหน้า : นายวิฑูรย์ นิมนาศ

เบอร์โทรติดต่อ : 089 - 0728580

ส่วนป่าดอยบ่อหลวง

ที่อยู่ : หมู่ที่ 3 ต.บ่อหลวง อ.สลต จ.เชียงใหม่

หัวหน้า : นายชัยรัตน์ คู่เทียม

เบอร์โทรติดต่อ :

ส่วนพัฒนาธุรกิจและอุตสาหกรรมไม้

ที่อยู่ : 199 หมู่ที่ 6 ถนนยันตรกิจโกศล ต.ร้องกวาง อ.ร้องกวาง จ.แพร่ เบอร์โทรติดต่อ : 053 - 249349

FAX : 054 - 596556

ผู้จัดการ : นายทวี ทองอยู่แบบ

เบอร์โทรติดต่อ : 090 - 3294114

งานบริหารทั่วไป

หัวหน้างาน :

เบอร์โทรติดต่อ : -

งานบัญชีการเงิน

หัวหน้างาน : นางรัชณี แม่กัวะดี

เบอร์โทรติดต่อ : 089 - 6330060

งานศูนย์ถ่ายทอดเทคโนโลยี

หัวหน้างาน : นางสาวสกาเวเดือน กิ่งแก้ว

เบอร์โทรติดต่อ : 063 - 1415351

งานแปรรูปไม้และผลิตภัณฑ์ไม้ร้องกวาง

หัวหน้างาน : -

เบอร์โทรติดต่อ : -

งานแปรรูปไม้และผลิตภัณฑ์ไม้แม่เมาะ

ที่อยู่ : 127 หมู่ที่ 7 ต.บ้านดง อ.แม่เมาะ จ.ลำปาง

หัวหน้างาน : -

เบอร์โทรติดต่อ : -

องค์กรอุทสาทรรวมป่าไม้เขตเชียงใหม่

ที่อยู่ : ถนนแก้วนคร ๑๖.วัดเกต อ.เมือง จ.เชียงใหม่
ผู้จัดการ : นายไพศาล ไชยศาล

เบอร์โทรติดต่อ : 053 - 249752 FAX : 054 - 321500
เบอร์โทรติดต่อ : 081 - 8847559

ส่วนป่าแม่หลนระ

ที่อยู่ : หมู่ที่ 8 ต.แม่หลนระ อ.แม่แตง จ.เชียงใหม่

ส่วนป่าสะเมิง

ที่อยู่ : ต.สะเมิงเหนือ อ.สะเมิง จ.เชียงใหม่

ส่วนป่าแม่ธิ - แม่สาว

ที่อยู่ : ต.ศรีบัวบาน อ.เมือง จ.ลำพูน

ส่วนป่าแม่ธิ - แม่ต๊อง

ที่อยู่ : ต.ศรีบัวบาน อ.เมือง จ.ลำพูน

หัวหน้าส่วนป่า : นายปิยะภักดิ์ วรรณมณี

เบอร์โทรติดต่อ : 087 - 1844174

ส่วนป่าแม่ลี

ที่อยู่ : หมู่ที่ 6 ต.แม่ตัน อ.ลี้ จ.ลำพูน

ส่วนป่าแม่ตัน - แม่แตง

ที่อยู่ : ต.ศรีวิชัย อ.ลี้ จ.ลำพูน

ส่วนป่าแม่ลี (โครงการ 5)

ที่อยู่ : ต.แม่ตัน อ.ลี้ จ.ลำพูน

ส่วนป่าโครงการปรับปรุงป่าสงวนแห่งชาติ ป่าแม่หาด

ที่อยู่ : ต.โป่งทุ่ง อ.ดอยเต่า จ.ลำพูน

หัวหน้าส่วนป่า : นายปรีชา รอดอ่อน

เบอร์โทรติดต่อ : 095 - 2624564

ส่วนป่าแม่หาด - แม่ก้อ

ที่อยู่ : หมู่ที่ 5 ต.แม่ลาน อ.ลี้ จ.ลำพูน

ส่วนป่าโครงการปรับปรุงป่าสงวนแห่งชาติ ป่าแม่ลี

ที่อยู่ : หมู่ที่ 1 ต.แม่ตัน อ.ลี้ จ.ลำพูน

ส่วนป่าบ้านวงษา

ที่อยู่ : หมู่ที่ 1 ต.แม่ตัน อ.ลี้ จ.ลำพูน

หัวหน้าส่วนป่า : นายพิสันต์ ไนศรี

เบอร์โทรติดต่อ : 092 - 262337

ส่วนป่าแม่แจ่ม

ที่อยู่ : หมู่ที่ 110 ต.ทองแตก อ.แม่แจ่ม จ.เชียงใหม่

หัวหน้าส่วนป่า : นายอดิชาติ เหลาโชติ

เบอร์โทรติดต่อ : 083 - 1523893

ส่วนป่าแม่ลุด

ที่อยู่ : หมู่ที่ 4 ต.ห้วยผา อ.เมือง จ.แม่ฮ่องสอน

หัวหน้าส่วนป่า : นายจกฤกษ์ กอไธร์

เบอร์โทรติดต่อ : 053 - 073275

ส่วนป่าบ้านหลวง

ที่อยู่ : ต.บ้านหลวง อ.แม่สาย จ.เชียงใหม่

ส่วนป่าแม่ใจ - แม่สาย

ที่อยู่ : ต.แม่สาว อ.แม่สาย จ.เชียงใหม่

ส่วนป่าแม่หลักหมื่น

ที่อยู่ : ต.บ้านหลวง อ.แม่สาย จ.เชียงใหม่

หัวหน้าส่วนป่า : นายโชคชัย ทน่อคำลัก

เบอร์โทรติดต่อ : 093 - 137438

ส่วนป่าเชียงดาว

ที่อยู่ : หมู่ที่ 5 ต.เชียงดาว อ.เชียงดาว จ.เชียงใหม่

ส่วนป่าปางไม้แดง

ที่อยู่ : อ. เชียงดาว จ.เชียงใหม่

หัวหน้าส่วนป่า : นายนิชฌุนนท์ ไปร่องใจ

เบอร์โทรติดต่อ : 085 - 0378236

ส่วนป่าแม่อุบลอง

ที่อยู่ : หมู่ที่ 8 ต.แม่ลาน้อย อ.แม่ลาน้อย จ.แม่ฮ่องสอน

ส่วนป่าสาละวิน

ที่อยู่ : หมู่ที่ 1 ต.ป่าแป๋ อ.แม่สะเรียง จ.แม่ฮ่องสอน

หัวหน้าส่วนป่า : นายจกฤกษ์ กอไธร์

เบอร์โทรติดต่อ : 053 - 073275

ส่วนป่าไชยปราการ

ที่อยู่ : หมู่ที่ 4 ต.แม่ทะลบ อ.ไชยปราการ จ.เชียงใหม่

หัวหน้าส่วนป่า : นายนิชฌุนนท์ ไปร่องใจ

เบอร์โทรติดต่อ : 085 - 0378236

งานบริหารทั่วไป

หัวหน้างาน : นางสาวปารณีย์ สุกุณา

เบอร์โทรติดต่อ : 089 - 7004618

งานบัญชีการเงิน

หัวหน้างาน : นางธนัทภัทร นัสุวรรณ

เบอร์โทรติดต่อ : 053 - 245356

งานแผนงานและประเมินผล

หัวหน้างาน : นายศรารุช คำภีระ

เบอร์โทรติดต่อ : 053 - 245356

องค์กรอุตสาหกรรมป่าไม้เขตลำปาง

ที่อยู่ : 26 ถนนท่ามะไฮ ต.เวียงเหนือ อ.เมือง จ.ลำปาง
ผู้จัดการ : นายสุชาติ อุตีวรรณกุล

เบอร์โทรติดต่อ : 054 - 321500 FAX : 054 - 321500
เบอร์โทรติดต่อ : 081 - 6870859

ส่วนป่าแม่ข่าย

ที่อยู่ : หมู่ที่ 12 ต.บ้านแดง อ.เมือง จ.ลำปาง

ส่วนป่าแม่ต้า

ที่อยู่ : หมู่ที่ 4 ต.เมืองนาย อ.แจ้ห่ม จ.ลำปาง

หัวหน้าส่วนป่า : นายปิยะ ฤทธิยา

เบอร์โทรติดต่อ : 088 - 2676898

ส่วนป่าแม่พรายคำ

ที่อยู่ : หมู่ที่ 14 ต.บ้านแดง อ.เมือง จ.ลำปาง

ส่วนป่าแม่ตุ้ย

ที่อยู่ : หมู่ที่ 6 ต.เวียงตาล อ.ห้างฉัตร จ.ลำปาง

หัวหน้าส่วนป่า : นายอนุเชิด เกษียร

เบอร์โทรติดต่อ : 083 - 9003143

ส่วนป่าเวียงนกก

ที่อยู่ : ต.เวียงนกก อ.เถิน จ.ลำปาง

ส่วนป่าแม่วะ

ที่อยู่ : หมู่ที่ 7 ต.เถินบุรี อ.เถิน จ.ลำปาง

ส่วนป่าแม่ทาน

ที่อยู่ : หมู่ที่ 3 ต.นาแก้ว อ.เกาะคา จ.ลำปาง

หัวหน้าส่วนป่า : นายศิริศักดิ์ ชาติคำ

เบอร์โทรติดต่อ : 083 - 1523893

ส่วนป่าแม่ยาว - แม่ซ้าย

ที่อยู่ : หมู่ที่ 11 ต.แม่ยาว อ.เมือง จ.เชียงใหม่

ส่วนป่าหน่วยจัดการป่าไม้ที่เชียงใหม่ 14

ที่อยู่ : อ.เมือง จ.พะเยา

ส่วนป่าหน่วยจัดการป่าไม้ที่เชียงใหม่ 21

ที่อยู่ : อ.ดอกคำใต้ จ.พะเยา

ส่วนป่าหน่วยจัดการต้นน้ำแม่สลอง

ที่อยู่ : ต.ป่าซาง อ.แม่จัน จ.เชียงใหม่

ส่วนป่าโครงการปรับปรุงป่าสงวนแห่งชาติ ป่าแม่กกฝั่งขวา

ที่อยู่ : ต.ทุ่งกิง อ.เวียงเชียงรุ้ง จ.เชียงใหม่

หัวหน้าส่วนป่า : นายพลฤทธิ เตชะนิ

เบอร์โทรติดต่อ : 086 - 1933758

ส่วนป่าทุ่งเกวียน

ที่อยู่ : หมู่ที่ 6 ต.เวียงตาล อ.ห้างฉัตร จ.ลำปาง

หัวหน้าส่วนป่า : นายลับฤทธิ นัคนไชติ

เบอร์โทรติดต่อ : 081 - 8856073

ส่วนป่าแม่จาง

ที่อยู่ : หมู่ที่ 3 ต.สบป่าด อ.แม่เมาะ จ.ลำปาง

หัวหน้าส่วนป่า : นายเกรียงศักดิ์ นุงแสนกุล

เบอร์โทรติดต่อ : 081 - 9510251

ส่วนป่าแม่เมาะ

ที่อยู่ : 126 หมู่ที่ 7 ต.บ้านดง อ.แม่เมาะ จ.ลำปาง

หัวหน้าส่วนป่า : นายฤทธิ กิ่งทัพหลวง

เบอร์โทรติดต่อ : 086 - 9124020

ส่วนป่าแม่สุก

ที่อยู่ : ต.แม่สุก อ.แจ้ห่ม จ.ลำปาง

หัวหน้าส่วนป่า : นายบัณฑิต จันทวิติ

เบอร์โทรติดต่อ : 088 - 5728362

ส่วนป่าแม่พริก - แม่สะเลียม

ที่อยู่ : ต.แม่ตอด อ.เถิน จ.ลำปาง

หัวหน้าส่วนป่า : นายอดิเทพ นุทธวงษ์

เบอร์โทรติดต่อ : 082 - 3906352

งานบริหารทั่วไป

หัวหน้างาน : นางจิรัฐา บุตรรัตน์

เบอร์โทรติดต่อ : 08-3564-9889

งานบัญชีการเงิน

หัวหน้างาน : นางสาวฉลนภา ศิริธรรม

เบอร์โทรติดต่อ : 054 - 222257

งานแผนงานและประเมินผล

หัวหน้างาน : วิรัชชาติ ใจจันทร์

เบอร์โทรติดต่อ : 085 - 6941164

องค์การอุตสาหกรรมป่าไม้เขตแพร่

ที่อยู่ : 267 ถนนรัตนโกสินทร์ อ.เมือง จ.แพร่ เบอร์โทรติดต่อ : 054 - 521901 FAX : 054 - 521901
ผู้จัดการ : นายนิล ปาลัน เบอร์โทรติดต่อ : 081 - 9604998

สวนป่าวังชัน

ที่อยู่ : หมู่ที่ 8 ต.นาขูน อ.วังชัน จ.แพร่
สวนป่าแม่ยม - แม่แฝง
ที่อยู่ : หมู่ที่ 6 ต.วังชัน อ.วังชัน จ.แพร่
หัวหน้าสวนป่า : นายบุญจันทร์ พุ่งสี
เบอร์โทรติดต่อ : 054- 521901

สวนป่าแม่สิน - แม่สูง

ที่อยู่ : หมู่ที่ 3 ต.นาขูน อ.วังชัน จ.แพร่
สวนป่านาขูน
ที่อยู่ : หมู่ที่ 2 ต.นาขูน อ.วังชัน จ.แพร่
หัวหน้าสวนป่า : นายนิรภัทร ทวารรัมย์
เบอร์โทรติดต่อ : 084- 8941227

สวนป่าแม่แสด

ที่อยู่ : หมู่ที่ 5 ต.เตาปูน อ.วังทอง จ.แพร่
สวนป่าแม่แสด - แม่สลอง
ที่อยู่ : หมู่ที่ 2 ต.เตาปูน อ.สอง จ.แพร่
สวนป่าโครงการปรับปรุงป่าสงวนแห่งชาติ ป่าแม่ยมตะวันตก
ที่อยู่ : ต.บ้านกลาง อ.สอง จ.แพร่
หัวหน้าสวนป่า : นายวิบูลย์ เจริญชัย
เบอร์โทรติดต่อ : 093- 3232077

สวนป่าเด่นชัย

ที่อยู่ : หมู่ที่ 5 ต.ห้วยไร่ อ.เด่นชัย จ.แพร่
สวนป่าแม่จิวะ
ที่อยู่ : หมู่ที่ 2 ต.ห้วยไร่ อ.เด่นชัย จ.แพร่
สวนป่าโครงการป่าแม่ปาน
ที่อยู่ : อ.สูงเม่น จ.แพร่
สวนป่าโครงการปรับปรุงแม่แฝ - แม่สลอง
ที่อยู่ : อ.สูงเม่น จ.แพร่
หัวหน้าสวนป่า : นายปโยชน์ วรรณกุล
เบอร์โทรติดต่อ : 085- 7095884

สวนป่าแม่คำปอง - แม่สาย

ที่อยู่ : หมู่ที่ 7 ต.ไผ่โพน อ.วังทอง จ.แพร่
หัวหน้าสวนป่า : นายศิวพล แวงศรี
เบอร์โทรติดต่อ : 084- 9197604

สวนป่านครน่าน

ที่อยู่ : ต.ฝ่ายแก้ว อ.ภูเพียง จ.น่าน
สวนป่าน้ำบัว - น้ำนาง
ที่อยู่ : ต.สวน อ.ปัว จ.น่าน
หัวหน้าสวนป่า : นายวรวิทย์ โฉมวังทวาร
เบอร์โทรติดต่อ : 088- 2683750

สวนป่าแม่บาน

ที่อยู่ : หมู่ที่ 4 ต.ห้วยยาง อ.สูงเม่น จ.แพร่
สวนป่าแม่กอน - แม่สาย
ที่อยู่ : ต.ป่าแดง อ.เมือง จ.แพร่
หัวหน้าสวนป่า : นายอนวัตร ไม้ดี
เบอร์โทรติดต่อ : 093- 5505953

สวนป่าขุนแม่คำมี

ที่อยู่ : หมู่ที่ 6 ต.ห้วยโรง อ.วังทอง จ.แพร่
หัวหน้าสวนป่า : นายชัยชนะ ไสกา
เบอร์โทรติดต่อ : 081- 1675727

สวนป่าแม่สรวย

ที่อยู่ : 44 หมู่ที่ 14 ต.แม่ต๋อง อ.วังชัน จ.แพร่
หัวหน้าสวนป่า : นายสนธยา สารเสวก
เบอร์โทรติดต่อ : 086- 1938228

งานบริหารทั่วไป

หัวหน้างาน : นายนิกร นื่องหนั้ว
เบอร์โทรติดต่อ : -

งานบัญชีการเงิน

หัวหน้างาน : นางสาวจรรยารัตน์ ฉาแก้ว
เบอร์โทรติดต่อ : 081 - 7838267

งานแผนงานและประเมินผล

หัวหน้างาน : นางสาวณภาพมาศ กันทะสอน
เบอร์โทรติดต่อ : -

